

[경영통일공시자료]

2011회기 코리안리재보험(주)의 현황

- 보험업감독규정 제 7-44조의 규정에 의하여 작성 -

2012. 6

코리안리재보험(주)

目 次

1. 주요경영현황 요약	2
2. 회사의 개황	5
3. 경영 실적	13
4. 재무에 관한 사항.....	14
5. 경영지표	27
6. 위험관리	31
7. 기타 경영현황	54
8. 재무제표	57
9. 기타 필요한 사항.....	145

1. 주요경영현황 요약

1-1. 주요경영현황요약

1) 회사개요

(1) 회사주요연혁

- 1963. 03.19 : 대한손해재보험공사 설립(자본금 5억원)
- 1968. 12.21 : '대한재보험공사'로 사명 변경
- 1978. 03.02 : 공사에서 주식회사로 전환
 '대한재보험 주식회사'로 상호 변경
- 2002. 06.27 : '코리안리재보험 주식회사'로 상호 변경
- 합병·영업양수도 : 해당사항 없음
- 경영활동과 관련된 중요한 사실의 발생 : 해당사항 없음

(2) 대표이사, 대주주

- 대표이사 : 박 종 원 ('98년 7월)
- 대주주 현황

(2012년 3월 31일 현재/ 단위: 주, %)

주주명	소유주식수	소유비율
원혁희 외 6인	23,428,989	20.21%
국민연금	9,751,582	8.41%
FIDELITY FUNDS	6,659,490	5.75%
한국투신	6,280,327	5.42%
코리안리재보험	5,500,000	4.75%
SKAGEN AS	5,409,626	4.67%
SAUDI ARABIAN MONETARY AGENCY	5,049,637	4.36%
신영증권	3,859,884	3.33%
HENDERSON FUNDS	3,788,060	3.27%
이필규	2,602,494	2.25%
INVESTEC FUNDS	2,124,364	1.83%

(3) 조직개요 : 3실 12부 2팀 1지점 5주재사무소 (2012.6.30 현재)

2) 요약재무재표

< 요약 대차대조표 >

(단위 : 백만원)

구 분	FY2011	FY2010	증감액
현.예금 및 신탁	801,114	477,821	323,293
당기손익인식금융자산	252,711	-	252,711
매도가능금융자산	1,730,109	-	1,730,109
만기보유금융자산	481,971	-	481,971
대출채권 및 수취채권	1,887,582	-	1,887,582
파생상품자산	44	-	44
종속기업투자주식	6,391	-	6,391
투자부동산	113,108	-	113,108
무형자산	15,547	-	15,547
유가증권	-	2,375,946	△2,375,946
대출채권	-	3,490	△3,490
유형자산	79,740	193,445	△113,705
기타자산	1,595,281	1,699,885	△104,604
자산총계	6,963,597	4,750,588	2,213,010
책임준비금	3,783,531	1,882,464	1,901,066
이연법인세부채	181,479	-	181,479
비상위험준비금	-	553,815	△553,815
기타부채	1,742,247	1,559,531	182,716
부채총계	5,707,256	3,995,810	1,711,446
자본금	57,954	57,954	-
자본잉여금	176,375	116,322	60,053
자본조정	△35,311	△109,786	74,474
기타포괄손익누계	67,929	92,667	△24,738
이익잉여금	989,394	597,619	391,775
자본총계	1,256,341	754,777	501,564

* 2011회기 K-IFRS기준 / 2010회기 K-GAAP 기준

< 요약 손익계산서 >

(단위 : 백만원)

구 분	FY2011	FY2010	증감액
영업수익	6,762,625	5,760,293	1,002,332
영업비용	6,688,737	5,621,010	1,067,727
영업이익	73,889	139,283	△65,395
영업외수익	55	3,074	△3,019
영업외비용	2,127	1,173	954
법인세차감전순이익	71,816	141,185	△69,368
법인세비용	28,394	33,559	△5,165
당기순이익	43,422	107,626	△64,204

* 2011회기 K-IFRS기준 / 2010회기 K-GAAP 기준

3) 사업실적

(단위 : 백만원)

구 분	2011회기	2010회기	증감액
수재보험료*	5,316,833	4,615,274	701,559
수재보험금*	3,635,774	3,094,259	541,514
순 사업 비	644,104	598,120	45,984

* 수재보험료, 수재보험금은 원자력 Pool 포함 숫자임(해약환급금 감안 전)

1-2. 주요경영효율지표

(단위 : 억원)

구 분	2011년도	2010년도	증감액
손 해 율	83.98%	79.13%	4.85%p
사업비율	18.60%	19.33%	△0.73%p
자산운용율	49.93%	64.20%	△14.27%p
총자산수익율	2.75%	3.74%	△0.99%p
신용평가등(S&P)	A-	A-	-
지급여력금액	14,024	12,759	1,265
지급여력기준금액	6,882	5,860	1,022
지급여력비율	203.77	217.72	△13.95

* 2011 : K-IFRS 기준 / K-RBC비율 기준

2. 회사의 개황

2-1. 선언문

코리안리재보험(주) 주주 및 고객여러분 안녕하십니까?

금번 경영공시를 통해 저희 회사 경영전반에 대한 자세한 내용을 알려드릴 수 있게 되어 대단히 기쁘게 생각합니다.

본 공시는 보험업감독규정 제7-44조의 규정에 따라 저희 회사경영전반에 관한 사항을 상세히 알려드리기 위한 것으로서 본 공시의 모든 사항은 사실에 근거하여 작성하였습니다.

저희 코리안리재보험(주)는 2010회기에 사상 처음으로 세후 당기순이익 1,076억 원이라는 높은 경영 성과를 거둔 것과 달리 2011회기에는 태국 홍수로 인해 당기순이익 434억원(IFRS기준)에 시현에 그쳤습니다.

그럼에도 불구하고, 6년 연속 세계 최고의 신용평가기관인 미국 S&P로부터 A-(Stable)을, 보험사 신용평가기관인 미국 A.M.Best로부터 A(Stable)를 획득함으로써 국내뿐만 아니라 해외 보험시장에서 입지를 견고히 하고, 세계적 재보험자로 도약하기 위한 발판을 마련하게 되었습니다.

앞으로도 수준 높은 재보험서비스를 통해 고객 여러분을 최우선으로 하는 고객만족 경영을 구현해 나갈 것이며 초일류 재보험사를 목표로 전 임직원이 혼연일체로 정진함으로써 주주 및 고객여러분의 관심과 격려에 보답하고자 합니다. 감사합니다.

2012년 6월 30일
코리안리재보험 주식회사
대표이사 박종원

박종원

2-2. 경영방침

1) 경영이념

- 변화와 혁신의 창의적 경영으로 고객의 행복을 위해 헌신하는 기업

2) 경영목표

- World Class 재보험자 도약의 해

3) 경영목표 달성전략

- 글로벌 경쟁력 강화
- 국내 영업기반 확립
- 경영 인프라 구축
- 기업문화 혁신 토착화

4) 경영비전

- 2020년 Global Top Class 재보험사로의 도약을 위해 글로벌 경영구현
- 소수정예주의를 통한 생산성 극대화
- 지속적 R&D 투자를 통해 창의성과 도전정신을 갖춘 전문인력체계 구축
- 선진적이고 투명한 조직시스템과 책임감있는 노사관계 속에서 경쟁력 있는 기업문화 정립
- 기업 이윤을 사회에 환원하는 희생적 기업정신 실천

2-3. 연혁·추이

1) 회사의 연혁

- 1963. 3.19 : 대한손해재보험공사 설립(자본금 5억원)
- 1968.12.21 : 대한재보험공사로 사명 변경
- 1969.10.23 : 동경주재사무소 개설
- 1972.12.18 : 런던주재사무소 개설
- 1975. 2.20 : 싱가포르주재사무소 개설('78.12.1 지점으로 승격)
- 1977. 9. 6 : 말레이시아 합작법인 설립
(South East Asia Insurance Berhad)
- 1978. 3. 2 : 공사에서 주식회사로 전환
- 1978.10.17 : 영국 현지법인 설립(KIC-UK Ltd)
- 1979. 4.20 : 뉴욕주재사무소 개설
- 1979. 5.24 : 아시아재보험공사 출자(Asian Reinsurance Corp(태국))
- 1984. 6.26 : 사옥 준공

- 1988. 2.24 : 자본금 105억원으로 증자
- 1989. 4.14 : 자본금 157억5천만원으로 증자
- 1989. 6. 1 : '원자력보험 풀 업무' 당사 이관
- 1990. 5. 1 : 자본금 220억 5천만원으로 증자
- 1990. 5.29 : 자본금 240억 8천5백만원으로 증자
- 1994. 2. 5 : 자본금 340억 3천만원으로 증자
- 1996. 5.30 : 자본금 354억원으로 증자
- 1996. 7.30 : 자본금 454억원으로 증자
- 1997. 5.29 : 자본금 470억원으로 증자
- 1997.10. 1 : 북경주재사무소 개설
- 1998. 9.11 : 대폭적인 조직개편 및 인력구조조정 단행
- 2000. 5.30 : 자본금 512억원으로 증자
- 2002. 5.30 : 자본금 535억원으로 증자
- 2002. 6.27 : 코리안리재보험(주)로 사명 변경
- 2003. 9.25 : '대한민국 최고기업대상 '수상 (보험부문)
- 2003.11. 6 : S&P사로 부터 신용등급 'BBB' 획득
A.M.Best사로 부터 신용등급 2년 연속 'A-'획득
- 2004. 1. 6 : 제 13회 다산금융상 수상(금상)
- 2004. 5. 7 : '2004 비전경영 CEO 대상'수상
- 2004. 6.15 : 자본금 550억원으로 증자
- 2005. 1.27 : '2005 존경받는 기업인 대상 전경련회장상'수상
- 2005.11.23 : '2005 대한민국 경영혁신대상 금감위원장상'수상
- 2006.11. 9 : '헤럴드경제보험대상(부총리겸 재정경제부장관상)'수상
- 2006.12. 6 : S&P 사로부터 A- 등급 획득
- 2007.12. 6 : AM Best 사로부터 A-(Positive) 등급 획득
- 2008. 4. 8 : 두바이주재사무소 개설
- 2008. 4.30 : 코리안리투자자문사 설립
- 2011. 2.22 : AM Best사로부터 A (Stable) 등급 획득
- 2012. 6.13 : 자본금 591억원으로 증자

2) 상호의 변경

- 1968.12.21 : '대한재보험공사'로 사명 변경
- 1978. 3. 2 : 공사에서 주식회사로 전환
'대한재보험 주식회사'로 상호 변경
- 2002. 6.27 : '코리안리재보험 주식회사'로 상호 변경

3) 합병·영업양수도 : 해당사항 없음.

4) 경영활동과 관련된 중요한 사실의 발생 : 해당사항 없음.

2-4. 조직도

1) 조직도 : 3실 12부 2팀 1지점 5주재사무소
(2012 년 6 월 30일 현재)

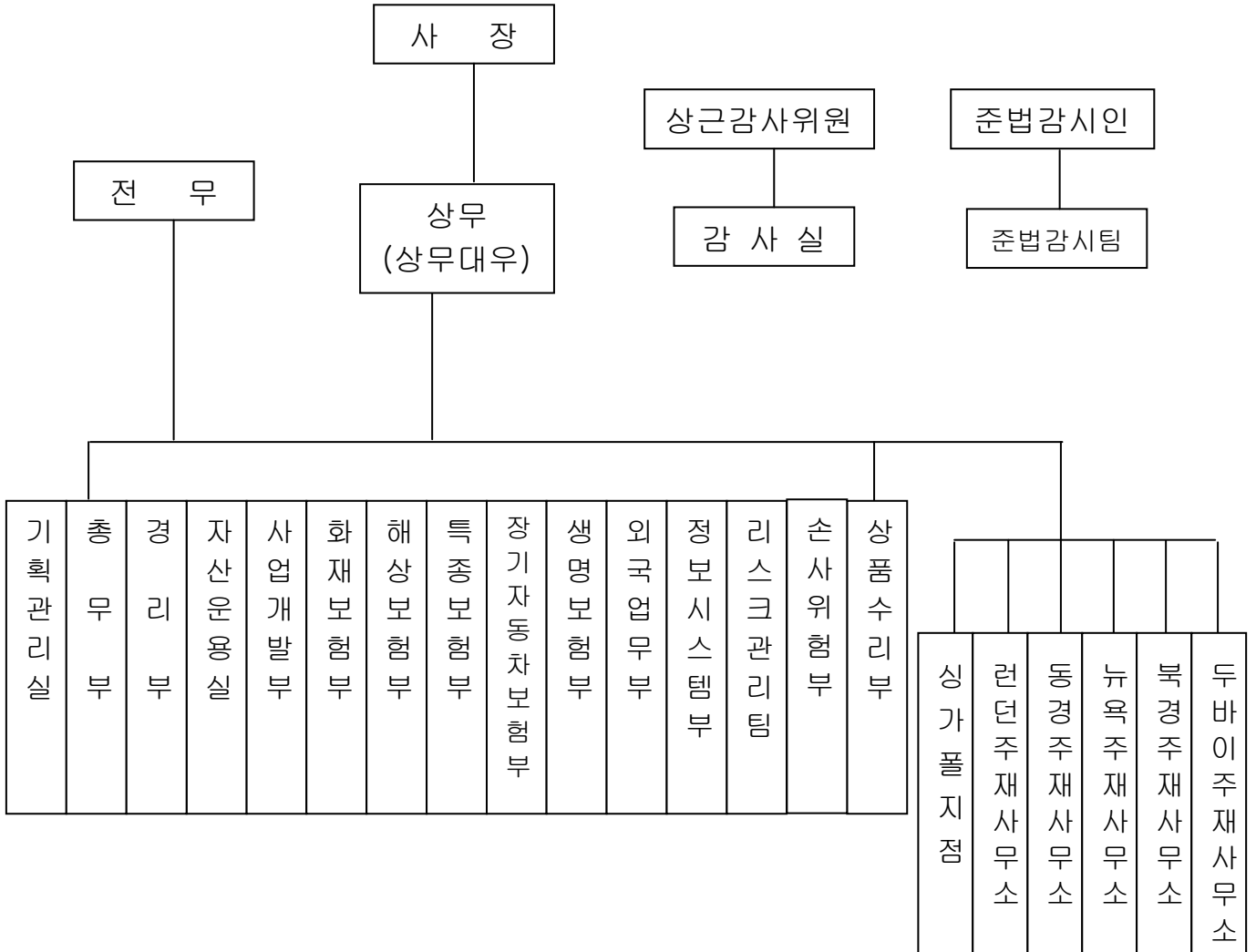

2) 영업조직

(2012 년 6 월 30일 현재 / 단위: 개)

구 분	지 점	영업소	기타사무소	계
국 내	1	0	0	1
국 외	1	0	5	6
계	2	0	5	7

주) 국내의 지점에는 본점이 1개 점포로 포함되어 있음.

2-5. 임직원현황

(2012년 6월 13일 현재)

(단위 : 명)

구 분		2011 년도	2010 년도
임원	등기임원(사외이사포함)	11 명	9 명
	비등기임원	6 명	7 명
직원	정규직	263 명	254 명
	비정규직	6 명	8 명
합 계		286 명	278 명

※ 2010 년도 : 2011년 6월 11일 현재임

2-6. 모집조직 현황

- 해당사항 없음

2-7. 자회사

1) 연결대상 자회사

회사명	지배회사	당사와의 관계
Worldwide Insurance Service(H.K)	코리안리재보험(주)	종속회사
코리안리투자자문	코리안리재보험(주)	종속회사

2) 비연결 자회사

- 해당사항 없음

2-8. 자본금

(단위 : 억원)

연월일	주식의종류	발행주식수	증자금액	증자내용	증자후 자본금	비고
90. 5. 1	보통주	630,000주	32	유상증자	221	
90.5.29	보통주	407,069주	20	주식배당	241	
94.2. 5	"	1,989,000주	99	유상증자	340	
96.5.30	"	266,175주	13	주식배당	354	
96.7.30	"	2,000,000주	100	유상증자	454	
97.5.29	"	328,587주	16	주식배당	470	
00.5.30	"	840,083주	42	주식배당	512	
02.5.30	"	462,045주	23	주식배당	535	
04.6.15	"	291,088주	15	주식배당	550	
06.6.15	"	1,998,809주	10	주식배당	560	
08.6.12	"	2,031,907주	10	주식배당	570	
10.6.11	"	1,937,423주	10	주식배당	580	
12.6.13	"	2,208,172주	10	주식배당	590	

2-9. 대주주

(2012년 3월 31일 현재/ 단위: 주, %)

주주명	소유주식수	소유비율
원혁희 외 6인	23,428,989	20.21%
국민연금	9,751,582	8.41%
FIDELITY FUNDS	6,659,490	5.75%
한국투신	6,280,327	5.42%
코리안리재보험	5,500,000	4.75%
SKAGEN AS	5,409,626	4.67%
SAUDI ARABIAN MONETARY AGENCY	5,049,637	4.36%
신영증권	3,859,884	3.33%
HENDERSON FUNDS	3,788,060	3.27%
이필규	2,602,494	2.25%
INVESTEC FUNDS	2,124,364	1.83%

2-10. 주식 소유 현황

(2012년 3월 31일 현재 / 단위 : 주, %)

구 분	주 주 수		소유주식수	
		비율		비율
정부 및 정부관리기업체	-	0.00	-	0.00
은행	4	0.06	307,800	0.27
보험회사	12	0.16	6,627,715	5.72
증권회사	31	0.46	4,300,259	3.71
투자신탁회사	114	1.68	16,349,033	14.11
기타법인	58	0.86	10,978,966	9.46
개인 및 기타	6,308	92.92	31,252,149	26.96
외국인	262	3.86	46,092,687	39.77
계	6,789	100.00	115,908,609	100.00

주) 정부관리기업체중 은행업무를 영위하는 기관은 은행으로 분류.

주) 연기금은 기타법인으로 분류.

2-11. 계약자 배당 : 해당사항 없음.

2-12. 주주배당

(단위 : 원, %)

구 분	2011년도	2010년도
배 당 률	현금 12%, 주식 2%	현금 66%
주당배당액	60(현금기준)	330(현금기준)
주당순이익	393	1,089
배당 성향	17.8%	30.29%

(주당순이익 : 자사주 제외)

2-13. 주식매수선택권 부여내용

1) 주식매수선택권 부여.행사 현황

부여 받은자	관계	부여일	부여방 법	주식의 종류	변동수량			미행사 수량	행사 기간	행사 가격	증가
					부여	행사	취소				
박종원	사장	05.12.15	미정	보통주	500,000	-	-	500,000	08.12.16~ 15.12.15	10,350	13,650
김창진	전무이사	"	"	"	75,000	-	-	75,000	"	"	"
박장식	감사위원	"	"	"	50,000	-	-	50,000	"	"	"
김정대	상무	"	"	"	100,000	-	-	100,000	"	"	"
박상규	상무	"	"	"	90,000	-	-	90,000	"	"	"
박성서	이사대우	"	"	"	50,000	-	-	50,000	"	"	"
임대연	이사대우	"	"	"	100,000	-	-	100,000	"	"	"
박창선	이사대우	"	"	"	100,000	-	-	100,000	"	"	"

※ ‘관계’는 주식매수선택권 부여 당시의 회사와의 관계를 기재함.

※ 증가는 2012.3.30현재 증가 기준임.

※ ‘부여수량’ 및 ‘미행사수량’은 영업실적 및 재임기간이 확정된 퇴임임원의 경우 동 성과연동제를 적용하여 산출하였고, 현재 재임중인 임원은 영업실적 및 재임기간을 100% 충족할 것으로 가정하여 산출하였음.

2) 주식매수선택권 부여 조건

구 분	부여일시
	2005.12.15
가) 행사가격	10,350원
나) 행사수량	1,250,000주
다) 기 타	영업실적 및 재임기간에 연계한 성과연동제

3) 연중 주식매수선택권 부여, 행사 및 취소

: 해당사항 없음

3. 경영실적

3-1. 경영실적개요

(단위: 백만원)

구 분	2011년도	2010년도
수 재 보 험 료	5,316,833	4,615,274
수 재 보 험 금	3,635,774	3,094,259
순 사 업 비	644,104	598,120
장 기 환 급 금	-	-
총 자 산	6,963,597	4,750,588
보험계약준비금	3,783,530	2,436,280
당 기 순 손 익	43,422	107,626

* 수재보험료, 수재보험금은 원자력 Pool 포함 숫자임(해약환급금 감안전)

* 2011 : K-IFRS 기준

3-2 손익발생원천별 실적

(단위 : 억원)

구 분		2011년	구 분		2010년	증 감
보험 부문	보험영업손익	2,410	보험 부문	보험영업손익	2,012	398
	(보험수익)	(65,486)		(보험수익)	(55,745)	(9,741)
	(보험비용)	(63,076)		(보험비용)	(53,733)	(9,343)
투자 부문	투자영업손익	1,738	자 부문	투자영업손익	1,635	103
	(투자영업수익)	(2,140)		(투자영업수익)	(1,858)	(282)
	(투자영업비용)	(402)		(투자영업비용)	(223)	(179)
책임준비금전입액(△)		3,409	책임준비금전입액(△)		1,563	1,846
			비상위험준비금전입액(△) ¹		691	-
영업손익		739	영업손익		1,393	△654
기타 부문	기타손익	-21	기타 부문	기타손익	19	△40
	(기타수익)	(-)		(기타수익)	(31)	△31
	(기타비용)	(21)		(기타비용)	(12)	9
특별 계정 부문 ²	특별계정손익	-	특별계 정부문 ²⁾	특별계정손익	-	-
	(특별계정수익)	(-)		(특별계정수익)	(-)	-
	(특별계정비용)	(-)		(특별계정비용)	(-)	-
경상손익		718	경상손익		1,412	△694
특별이익		-	특별이익		-	-
특별손실		-	특별손실		-	-
법인세비용		284	법인세비용		336	△52
당기순손익		434	당기순손익		1,076	△642

주1) K-IFRS 도입으로 비상위험준비금 전입액('11년도 기준 689 억원)이 자본 내(이익잉여금)에 적립됨에 따라 FY 2011년 부터는 제외

주2) 특별계정은 퇴직보험, 퇴직연금 특별계정임.

4. 재무에 관한 사항

4-1. 재무상황 개요

1) 일반계정

(단위 : 억원, %)

구 분		2011 년 도		구 분		2010 년 도	
			구성비				구성비
자 산	현금 및 예치금	8,011	11.5%	자 산	현금 및 예치금	4,778	10.1%
	당기손익인식증권	2,527	3.6%		당기손익인식증권	2,192	4.6%
	매도가능증권	17,301	24.8%		매도가능증권	16,929	35.6%
	만기보유증권	4,820	6.9%		만기보유증권	4,546	9.6%
	관계·종속기업투자주식	64	0.1%		관계·종속기업투자주식	92	0.2%
	대출채권	132	0.2%		대출채권	35	0.1%
	부동산	1,916	2.8%		부동산	1,925	4.1%
	고정자산	168	0.2%		고정자산	25	0.1%
	기타자산	34,697	49.8%		기타자산	16,984	35.8%
	특별계정자산	-	0.0%		특별계정자산		0.0%
자 산 총 계		69,636	100.0%	자 산 총 계		47,506	100.0%
부 채	책임준비금	37,835	54.3%	부 채	책임준비금	18,825	39.6%
	기타부채	19,237	27.6%		비상위험준비금	5,538	11.7%
	특별계정부채	-	0.0%		기타부채	15,595	32.8%
	부 채 총 계	57,072	82.0%		특별계정부채	-	0.0%
자본	자본총계	12,563	18.0%	자본	자본총계	7,548	15.9%
부채 및 자본총계		69,635	100.0%	부채 및 자본총계		47,506	100.0%

* 주) 잔액기준

* 2011 : K-IFRS 기준

2) 특별계정 : 해당사항 없음.

4-2. 대출금운용

1) 대출금 운용지침

- 일반인 대출은 시행하지 않으며 기업대출은 투자목적으로 부동산펀드관련 담보대출에 투자하고 있으며 사내대출업무규칙에 의거 임직원을 대상으로 퇴직금 담보대출 및 주택담보 대출을 소규모로 운용하고 있음 (단, 유가증권 거래에서 발생된 사모사채가 자산 분류상 대출로 구분되는 경우는 예외로 함)

2) 담보별 대출금

(단위 : 백만원, %)

구분	2011 년도		2010 년도		
		구성비		구성비	
일반계정	콜론				
	보험약관				
	유가증권				
	부동산	13,060	96.1	2,897	82.4
	담보계	13,060	96.1	2,897	82.4
	지급보증				
	신용	528	3.9	619	17.6
	어음할인				
	지급보증				
특별계정	기타				
	소계				
	콜론				
	보험약관				
	유가증권				
	부동산				
	담보계				
	지급보증				
	신용				
합계	어음할인				
	지급보증				
	기타				
	소계				
	합계	13,588	100.0	3,516	100.0

주 1) 대손충당금 및 현재가치할인차금 차감전 금액 기준임

2) 특별계정은 퇴직보험, 퇴직연금특별계정임

* 2011 : K-IFRS 기준

3) 업종별대출금

(단위 : 백만원, %)

업종별	2011 년도		2010 년도	
	금 액	구성비	금 액	구성비
농업·수렵업·임업	-	-	-	-
어업	-	-	-	-
광업	-	-	-	-
제조업	-	-	-	-
전기·가스·수도업	-	-	-	-
건설업	-	-	-	-
도·소매및소비자용품수리업	-	-	-	-
숙박 및 음식점업	-	-	-	-
운수·창고 및 통신업	-	-	-	-
금융 및 보험업	10,000	73.6	-	-
부동산·임대 및 사업서비스업	-	-	-	-
기타공공사회 및 개인서비스업	-	-	-	-
기타(개인대출)	3,588	26.4	3,516	100.0
합 계	13,588	100.0	3,516	100.0

주) 일반계정 및 특별계정 대출금 잔액 합계이며, 대손충당금 및 현재가치할인차금 차감전 금액 기준임.

4) 용도별 대출금

(단위 : 백만원, %)

구 분	2011년도		2010년도	
	금 액	구성비	금 액	구성비
개 인 대 출	3,588	26.4	3,516	100.0
기 업 대 출	10,000	73.6	-	-
-	-	-	-	-
-	-	-	-	-
합 계	13,588	100.0	3,516	100.0

주) 일반계정 및 특별계정 대출금 잔액 합계이며, 대손충당금 및 현재가치할인차금 차감전 금액 기준임

6) 계정별 대출금

(단위 : 백만원, %)

구 분	2011년도		2010년도	
	금 액	구성비	금 액	구성비
일반계정	13,588	100.0	3,516	100.0
특별계정(퇴직보험)	-	-	-	-
합 계	13,588	100.0	3,516	100.0

4-3. 유가증권 투자 및 평가손익

(단위 : 억원)

구		분	공정가액 ¹⁾	평가손익
일반 계정	당기손익 인식증권 (A)	주 식	149	16
		채 권	-	-
		수 익 증 권	2,378	23
		해외유가증권	-	-
		신종유가증권	-	-
		기타유가증권	-	-
	매도 가능 증권 (B)	주 식	1,846	-91
		출 자 금	407	-113
		채 권	14,859	27
		수 익 증 권	51	1
		해외유가증권	73	36
		신종유가증권	-	-
	만기 보유 증권 (C)	기타유가증권	65	1
		채 권	2,825	-
		수 익 증 권	-	-
		해외유가증권	1,995	-
		신종유가증권	-	-
	지분법 적용투자 주식(D)	주 식	64	-
		출 자 금	-	-
	소계 (A+B+C+D)			24,712
특별 계정	주 식			
	채 권			
	수 익 증 권			
	해외유가증권			
	기타유가증권			
	소 계			
합 계			24,712	-100

주 1) 대여유가증권은 해당항목에 합산함

4-4. 금융상품 현황

(단위 : 억원)

구 분		당분기		전분기	
		장부가액	공정가액	장부가액	공정가액
금융 자산	당기손익인식금융자산	2,527	2,527	2,508	2,508
	매도가능금융자산	17,301	17,301	17,511	17,511
	만기보유금융자산	4,820	5,598	4,945	5,748
	대여금및수취채권	39,298	39,301	39,013	39,015
	합계	63,946	64,727	63,977	64,782
금융 부채	당기손익인식금융부채	-	-	-	-
	기타금융부채	17,112	17,112	17,928	17,928
	합계	17,112	17,112	17,928	17,928

* 한국채택국제회계기준 제 1139 호(금융상품:인식과 측정)에 따른 금융상품 분류

** 기타금융부채 : 상각후원가측정금융부채 (보험미지급금, 미지급금 등)

4-5. 금융상품의 공정가치 서열체계

(단위 : 억원)

구 분		공정가액 서열체계			
		레벨1*	레벨2*	레벨3***	합계
금융 자산	당기손익인식금융자산	149	2,378	-	2,527
	매도가능금융자산	8,615	7,958	704	17,277
	합계	8,764	10,336	704	19,804
금융 부채	당기손익인식금융부채	-	-	-	-

* 동일한 자산이나 부채에 대한 활성시장의 조정되지 않은 공시가격

** 직접적으로(예 : 가격) 또는 간접적으로(예 : 가격에서 도출되어) 관측 가능한 자산이나 부채에 대한 투입변수. 단 공정가치 레벨 1 에 포함된 공시가격은 제외함

*** 관측 가능한 시장자료에 기초하지 않은 자산이나 부채에 대한 투입변수
(관측가능하지 않은 투입변수)

4-6. 부동산 보유현황

(단위 : 백만원,%)

구 분		2011년도					2010년도				
		업무용	구성비	비업무용	구성비	계	업무용	구성비	비업무용	구성비	계
일반 계정	토 지	153,114	73.58			153,114	153,114	73.71			153,114
	건 물	50,513	24.28			50,513	50,156	24.15			50,156
	구 축 물	1,507	0.72			1,507	1,507	0.73			1,507
	건설중자산	-	-			-	-	-			-
	해외부동산	2,953	1.42			2,953	2,936	1.41			2,936
	소 계	208,087	100.0			208,087	207,713	100.0			207,713
특별계정						-	-	-	-	-	-
합 계		208,087	100.0			208,087	207,713	100.0			207,713

주) 특별계정은 퇴직보험, 퇴직연금특별계정임.

4-7. 책임준비금

(단위 : 억원)

분		FY2011	FY2010
일반 계정	보험료적립금	-	-
	지급준비금	22,796	10,801
	미경과보험료적립금	15,039	8,024
	보증준비금	-	-
	계약자배당준비금	-	-
	계약자이익배당준비금	-	-
	배당보험손실보전준비금	-	-
	소 계	37,835	18,825
특별 계정	보험료적립금	-	-
	계약자배당준비금	-	-
	계약자이익배당준비금	-	-
	소 계	-	-
합 계		37,835	18,825

4-8. 책임준비금 적정성 평가

(단위 : 억원)

구분*	평가 후 책임준비금***	평가 전 책임준비금	변동금액****
보험료적립금**	-	-	-
미경과보험료적립금	15,039	15,039	-
보증준비금	-	-	-
합계	15,039	15,039	-

* 보험업감독업무시행세칙 별표 26(보험계리기준)에 따른 책임준비금 적정성평가 기준대상

** 손보는 장기저축성보험료적립금으로 대체

*** Max(① 평가 전 책임준비금, ② 책임준비금 적정성 평가금액)

**** 평가 후 책임준비금 - 평가 전 책임준비금

4-9. 보험계약과 투자계약 구분

(단위 : 억원)

계정	구분*	당분기	전분기
일반	보험계약부채	37,835	37,028
	투자계약부채	-	-
	소 계	37,835	37,028
특별	보험계약부채	-	-
	투자계약부채	-	-
	소 계	-	-
합계	보험계약부채	37,835	37,028
	투자계약부채	-	-
	합 계	37,835	37,028

* 보험업감독업무시행세칙 별표 26 제 2 장(보험계약 분류 등)에 따른 구분

** 특별계정에는 퇴직보험 퇴직연금 변액보험만 기재하고 나머지 특별계정은 일반계정에 기재

*** 보험계약부채, 투자계약부채 금액을 기재

4-10. 외화자산, 부채

1) 형태별 현황

(단위 : 백만원)

구 분		2011	2010	증 감
자 산	예 치 금	632,562	369,795	262,767
	유 가 증 권	211,047	216,453	△5,406
	외 국 환	2	2	-
	부 동 산	2,164	2,207	△43
	기 타 자 산	419,431	324,808	94,623
	자 산 총 계	1,265,206	913,265	351,941
부 채	차 입 금	-	-	-
	기 타 부 채	1,122,042	846,210	275,832
	부 채 총 계	1,122,042	846,210	275,832

2) 국가별 주요자산운용 현황

(단위 : 백만원)

구 분	현금과 예치금	대출	유가증권			부동산	기타자산	합계
			채권	주식	기타			
영 국	34	-	-	-	-	896	87,400	88,330
홍 콩	-	-		4,183		-	40,355	40,355
싱가폴	19,752	-	978			351	18,372	38,475
중 국	198	-	-	-	-	-	30,980	31,178
미 국	19	-	-	-	-	203	13,987	14,209
기 타	131	-		6,369		714	145,981	146,826
총 계	20,134	-	978	10,552		2,164	337,075	359,373

주) 국내운용분(한국물) 제외, 투자금액이 큰 상위 5개 국가순으로 기재

4-11. 대손상각 및 대손충당금

(단위 : 억원)

구 분	2011년도	2010년도
대 손 충 당 금	226	136
일 반 계 정	226	136
국 내 분	166	85
국 외 분	60	51
특 별 계 정	-	-
대 손 준 비 금	1	-
일 반 계 정	1	-
국 내 분	1	-
국 외 분	-	-
특 별 계 정	-	-
합 계	227	136
일 반 계 정	227	136
국 내 분	167	85
국 외 분	60	51
특 별 계 정	-	-
대 손 상 각 액	1	1
일 반 계 정	1	1
국 내 분	1	1
국 외 분	-	-
특 별 계 정	-	-

주) 특별계정은 퇴직보험, 퇴직연금특별계정임

4-12. 대손준비금 등의 적립

(단위 : 억원)

계정	구분*	전분기말	전입	환입	당분기말
일반	대손준비금*	1	-	-	1
	비상위험준비금**	6,052	175	-	6,227
	합계	6,053	175	-	6,228

* 보험업감독규정 제 7-4 조에 따라 적립된 금액

** 보험업감독규정 제 6-18 조의 2 에 따라 적립된 금액(손보만 해당)

*** 당분기말 = 전분기말+전입-환입

4-13. 부실대출 현황

1) 부실대출 현황

(단위 : 백만원)

구분		2011년도	2010년도
총	대출	13,588	3,516
	일반계정	13,588	3,516
	특별계정	-	-
부실대출			
	일반계정		
	특별계정		

주 1) 부실대출은 고정, 회수의문 및 추정손실 분류대출의 합계임

2) 특별계정은 퇴직보험, 퇴직연금 특별계정임.

2) 신규발생 법정관리업체 등의 현황

: 해당사항 없음.

4-14. 보험계약 현황

(단위 :건, 백만원, %)

구 분		2012년도				2010년도			
		건 수		건 수		건 수		건 수	
		구성비	구성비	구성비	구성비				
일반계정	화 재								
	해 상								
	자동차								
	보 증								
	특 종	51	100.0	1,820	100.0	57	100.0	1,763	100.0
	장 기								
	개인연금								
일반계정계									
특별계정계									
합 계		51	100.0	1,820	100.0	57	100.0	1,763	100.0

주) 특별계정은 퇴직보험, 퇴직연금특별계정임.

4-15. 재보험 현황

1) 국내 재보험거래현황

(단위 : 억원)

구 분		2011년 상반기	2011년 하반기	증감액	
국	수재	수입보험료	20,710	20,718	△8
		지급수수료	3,277	3,112	165
		지급보험금	13,296	16,190	△2,894
		수지차액(A)	4,137	1,417	2,720
내	출재	지급보험료	1,952	1,907	45
		수입수수료	429	442	△13
		수입보험금	649	1,496	△847
		수지차액(B)	△874	31	△905
순수지 차액 (A+B)		3,263	1,448	1,815	

(* 해약환급금 공제 후 숫자임)

2) 국외 재보험거래현황

(단위 : 억원)

구 분		2011년 상반기	2011년 하반기	증감액	
국	수재	수입보험료	5,093	5,268	△175
		지급수수료	1,330	1,316	14
		지급보험금	2,650	3,382	△732
		수지차액(A)	1,113	570	543
외	출재	지급보험료	6,482	6,828	△346
		수입수수료	1,246	1,113	133
		수입보험금	3,395	4,717	△1,322
		수지차액(B)	△1,842	△998	△844
순수지 차액 (A+B)		△729	5,252	△5,981	

(* 해약환급금 공제 후 숫자임)

4-16. 재보험 자산 손상

(단위 : 억원)

구분	당분기	전분기	증감	손상사유
재보험자산	15,135	15,921	-786	거래사 신용도 하락 등
손상차손	33	35	-2	
장부가액	15,102	15,886	-784	

* 손상차손을 인식한 경우, 그 사유를 기재

** 장부가액=재보험자산-손상차손

5. 경영지표

5-1. 자본적정성 지표

1) B/S 상 자기자본

(단위: 억원)

구 분	FY2011. 4 분기	FY2011. 3 분기	FY2011. 2 분기
자본총계	12,563	11,883	11,903
자본금	580	580	580
자본잉여금	1,764	1,163	1,163
이익잉여금	9,894	10,543	10,584
자본조정	△353	△1,098	△1,098
기타포괄손익누계액	679	696	674

2) 지급여력비율 내용 및 산출방법 개요

(단위: 억원, %)

구 분	FY2011. 4 분기	FY2011. 3 분기	FY2011. 2 분기
지급여력비율(A/B)	203.77	203.11	216.99
지급여력금액(A)	14,024	13,401	13,251
지급여력기준금액(B)	6,882	6,598	6,107
보험위험액	6,215	5,978	5,510
금리위험액	-	-	-
신용위험액	1,119	1,066	1,057
시장위험액	789	573	374
운용위험액	518	499	483

* K-RBC 기준

3) 최근 3 개년 동안 당해 지표의 주요 변동 요인

FY2010 지급여력비율이 당기순이익 증대에 따라 전년대비 상승한 반면에 FY2011 에 RBC 지급여력비율 신규 도입 및 태국 홍수 손해 반영으로 전년대비 감소

구 분	FY2011	FY2010	FY2009
지급여력비율(A/B)	203.77	217.72	211.40
지급여력금액(A)	14,024	12,759	11,297
지급여력기준금액(B)	6,882	5,860	5,344

* FY 2011 : K-RBC 기준

5-2. 자산건전성 지표

1) 부실자산비율

(단위: 백만원, %, %p)

구 분	2011년도	2010년도	증감
가중부실자산(A)	4,388,885	2,734,518	1,654,367
자산건전성 분류대상자산(B)	18,258	11,799	6,459
비율(B/A)	0.42	0.43	△0.02

2) 위험가중자산비율

(단위: 백만원, %, %p)

구 분	2011년도	2010년도	증감
위험가중자산(A)	2,040,364	1,344,019	696,345
총자산(B)	5,151,744	3,388,636	1,763,108
비율(A/B)	39.61	39.66	△0.06

주) 총자산은 미상각신계약비, 영업권 및 특별계정 자산 제외

5-3. 수익성 지표

1) 손해율

(단위: 백만원, %, %p)

구 분	2011회기	2010회기	증감액
발생손해액(A)	2,855,598	2,441,327	414,271
경과보험료(B)	3,400,273	3,085,310	314,963
손해율(A/B)	83.98	79.13	4.85

* 2011회기 K-IFRS기준 / 2010회기 K-GAAP 기준

2) 사업비율

(단위: 백만원, %, %p)

구 분	2011년도	2010년도	증감
순사업비(A)	644,104	598,120	45,984
보유보험료(B)	3,463,833	3,093,492	370,341
사업비율(A/B)	18.60	19.33	△0.74

* 2011회기 K-IFRS기준 / 2010회기 K-GAAP 기준

3) 운용자산이익율

(단위: 백만원, %, %p)

구 분	2011년도	2010년도	증감
투자영업손익(A)	173,778	166,511	7,266
경과운용자산(B)	3,174,891	2,823,723	351,169
경과운용자산이익률(A/B)	5.42	5.90	△0.48

4) ROA(Return on Assets)

(단위: %, %p)

구 분	2011년도	2010년도	증감
R.O.A	0.68	2.37	△1.69

5) ROE(Return on Equity)

(단위: %, %p)

구 분	2011년도	2010년도	증감
R.O.E	3.63	15.21	△11.58

5-4. 유동성 지표

1) 유동성비율

(단위: 백만원, %, %p)

구 분	2011년도	2010년도	전년대비 증감
유동성자산(A)	1,632,311	1,270,102	362,209
평균지급보험금(B)	887,951	748,888	139,063
비율(A/B)	183.8	169.6	14.2

2) 현금수지차비율

(단위: 백만원, %, %p)

구 분	2011년도	2010년도	전년대비 증감
현금수지차(A)	410,465	354,872	55,593
보유보험료(B)	3463,833	3,093,462	370,371
비율(A/B)	11.9	11.5	0.4

5-5. 생산성 지표 (임직원인당 원수보험료)

(단위: 백만원, %, %p)

구 분	2011년도	2010년도	증감
임직원거수 수재보험료(A)	5,316,833	4,615,274	701,559
임직원수(B)	286	278	8
임직원인당 수재보험료(A/B)	18,590	16,602	1,988

* 수재보험료, 수재보험금은 원자력 보험 포함 숫자임(해약환급금 감안 전 숫자임)

* 임직원수(B) 는 2-5 임직원 현황 숫자임

5-6. 신용평가등급

최근 3년간 변동상황	S&P	A.M. Best		
	등급	등급	장 기	단 기
2009. 12.	A- (Stable)	A- (Positive)		
2011. 02.	A- (Stable)	A (Stable)		
2012. 01.	A-(Stable)	A (Stable)		

6. 위험관리

6-1. 리스크관리 개요

1) 리스크관리정책, 전략 및 절차 등 체제 전반에 관한 사항

□ 리스크관리 정책

- 리스크관리의 목표는 위험조정 수익을 극대화하는 것으로서 회사의 성향에 따라 제반 리스크를 리스크 허용 한도 이내로 통제하면서 수익을 최대화하는 것으로 제반 리스크를 효율적으로 인식, 측정, 관리하기 위해 독립적인 리스크관리 조직과 전사적인 리스크관리 체제를 구축하여 리스크를 관리중에 있습니다.

□ 리스크관리 전략

- 회사가 관리하는 리스크는 보험, 시장, 신용, 유동성, 운영리스크로 분류되며 전사적, 통합적, 독립적인 방식으로 관리되고 있으며, 사전적, 예방적인 방법과 절차를 통하여 정확하게 측정, 평가되고 적절하게 관리가 이루어집니다.
- 리스크관리위원회는 구체적인 리스크관리 전략을 수립하고 있으며 전사적, 부문별 한도를 설정, 관리하고 한도초과시 적절한 대책을 수립하고 시행하는 등 회사의 리스크성향을 고려하여 리스크 허용한도를 설정하고 있습니다.
- 리스크 허용한도는 전사 통합 및 개별 리스크허용한도로 설정되며 제반 리스크는 허용한도 이내에서 관리되고 있으며 한도를 초과한 경우에는 관리 대책을 수립하여 시행합니다.
- 상시적으로 대내외 환경 변화에 따라 새로운 잠재위험요소를 발굴하여 회사에 미치는 영향을 분석하고 그에 따라 선제적인 리스크관리를 추진하고 있으며, 주기적으로 리스크관리 시스템 및 관리방법을 지속적으로 개선하여 선진적인 리스크관리 체제를 구축하고 있습니다.

□ 리스크관리 절차

- 회사의 보유계약 및 대외적인 환경변화에 따라 잠재적인 위험요소를 인식하고 위험요소가 현실화될 경우 발생 가능한 영향을 측정, 평가 하며 그에 따른 위험관리 대책을 수립, 시행하고 있습니다.
- 리스크 관련 의사결정 사항은 중요도에 따라 리스크관리 담당 임원, 리스크관리위원회 및 경영진에 보고하고 있으며 결정된 사항은 리스크관리팀 및 해당부서에서 신속하게 추진하고 있으며 추진사항은 정기적인 피드백을 통해 평가하여 체계적인 절차에 따라 리스크를 관리 하고 있습니다.

① 리스크의 인식

- 보험영업, 자산운용 및 기타 업무과정에서 발생하는 제반 위험 요소를 적시에 인식하며 이를 보험, 시장, 신용, 유동성, 운영 리스크로 분류하여 관리합니다.

② 리스크의 측정

- 보험, 시장, 신용, 유동성 리스크는 리스크량 또는 리스크 지표를 계량적인 측정시스템을 통하여 측정, 평가하며 전략, 평판 등 계량화가 어려운 리스크에 대해서는 그 영향을 예측 하여 평가합니다.

③ 리스크 통제 및 감시

- 측정된 위험요소에 대해서는 리스크량 및 영향을 평가하여 적절한 리스크관리 대책을 수립, 시행합니다. 또한 리스크 관리 대책의 이행여부를 지속적으로 모니터링하여 미흡한 사항에 대해서는 필요한 조치를 취합니다.

④ 사후관리

- 위험요소별 관리대책 추진결과를 평가하여 수립된 대책의 효율성을 평가하고 필요한 경우 위험관리 방법을 개선하는 조치를 취합니다.

2) 자본적정성 평가 및 관리

- 회사는 자본적정성 평가 및 관리를 위하여 RBC 지급여력제도와 자체 내부모형을 활용한 평가를 병행하여 주기적으로 자본적정성을 평가, 관리하고 있습니다
- 내부모형 측정을 위해 보험, 시장, 신용, 유동성 등 리스크 부문별로 자체적인 측정시스템을 구축하여 주기적으로 모형의 정확성을 검증하고 있으며 이를 이용하여 자본 적정성을 평가하고 있습니다.
- 측정된 리스크량은 매회기초 사업계획 및 재보험운영전략 수립 과정에 적절히 반영되어 회사의 자본적정성이 유지되도록 경영전략을 수립하는데 활용되고 있습니다.

(2012. 3. 31 기준)

RBC 지급여력비율	203.8
------------	-------

3) 이사회(리스크관리위원회) 및 리스크관리조직의 구조와 기능

- 회사는 경영상 발생할 수 있는 제반 리스크를 효율적으로 관리하기 위해 체계적이고 독립적인 리스크관리 조직을 구축, 운영하고 있습니다.
- 리스크관리 조직은 현업부서, 리스크관리위원회 및 리스크관리 전담 조직, 감사 및 준법감시 조직의 3 단계로 구성되어 있으며 각 단계별로 적절한 역할을 부여하여 상호 견제와 보완을 통해 효율적인 리스크 관리를 추진하고 있습니다.

① 리스크관리위원회

- 이사회 내의 위원회로 등기이사 2인으로 구성되어 있으며 이사회로부터 권한을 위임받아 리스크관리에 관한 주요 의사 결정 기능을 수행하고 있습니다. 리스크관리위원회는 리스크 관리의 기본 방침 및 정책 수립, 리스크 허용한도의 설정, 재보험운영전략 수립 및 리스크관리규정의 제정 및 개정 등의 업무를 수행합니다.
- 리스크관리위원회는 보험, 시장, 신용, 유동성, 운영리스크로 분류되는 유형별 리스크에 대한 현황을 매분기 점검하고, 리스크가 증가된 경우 필요한 조치를 취하고 있습니다.
- 리스크관리위원회 주요 활동 내용(FY 2011)

구 분	보고 및 의결사항
2011.4.28	심의사항) 외국환업무 관리기준 개정
2011.5.24	심의사항) 2011회기 리스크허용한도 설정 보고사항) 2010회기말 위기상황분석 결과 보고사항) RAAS 리스크통제기능 자체평가
2011.9.23	심의사항) 2011 상반기 리스크관리 자율규제 평가
2011.12.26	심의사항) 리스크관리규정 개정 심의사항) 자연재해 누적위험관리 강화방안 보고사항) RAAS 리스크통제기능 자체평가
2012.3.15	심의사항) 2012회기 재보험운영전략 심의사항) 리스크관리규정 개정 심의사항) 2011 하반기 리스크관리 자율규제 평가

② 리스크관리전문위원회

- 리스크관리전문위원회는 임원 및 관련 부서장으로 구성되어 리스크관리위원회의 업무를 보좌하고 리스크관리위원회의 소관업무가 아닌 리스크관리와 관련한 실무적인 의사결정을 수행하는 역할을 합니다.

③ 리스크관리팀

- 리스크관리 전담조직인 리스크관리팀은 독립된 부서로서 리스크 관리 정책 및 전략을 실행하고, 리스크수준을 측정하여 리스크관리(전문)위원회 및 경영진에 보고하며 필요한 대책을 수립, 시행하고 있습니다.

④ 현업부서

- 1차적 리스크관리는 각 현업부서에서 소관 업무와 관련한 리스크를 관리하는 것으로, 부서내 리스크를 모니터링하여 리스크관리팀에 정기 또는 수시로 리스크현황 정보를 제공합니다.
- 부서장은 담당 부서의 리스크관리 업무를 총괄하고, 원활한 업무 수행을 위하여 리스크관리전담요원을 두어 업무를 보좌하도록 하고 있습니다.

[리스크관리 조직도]

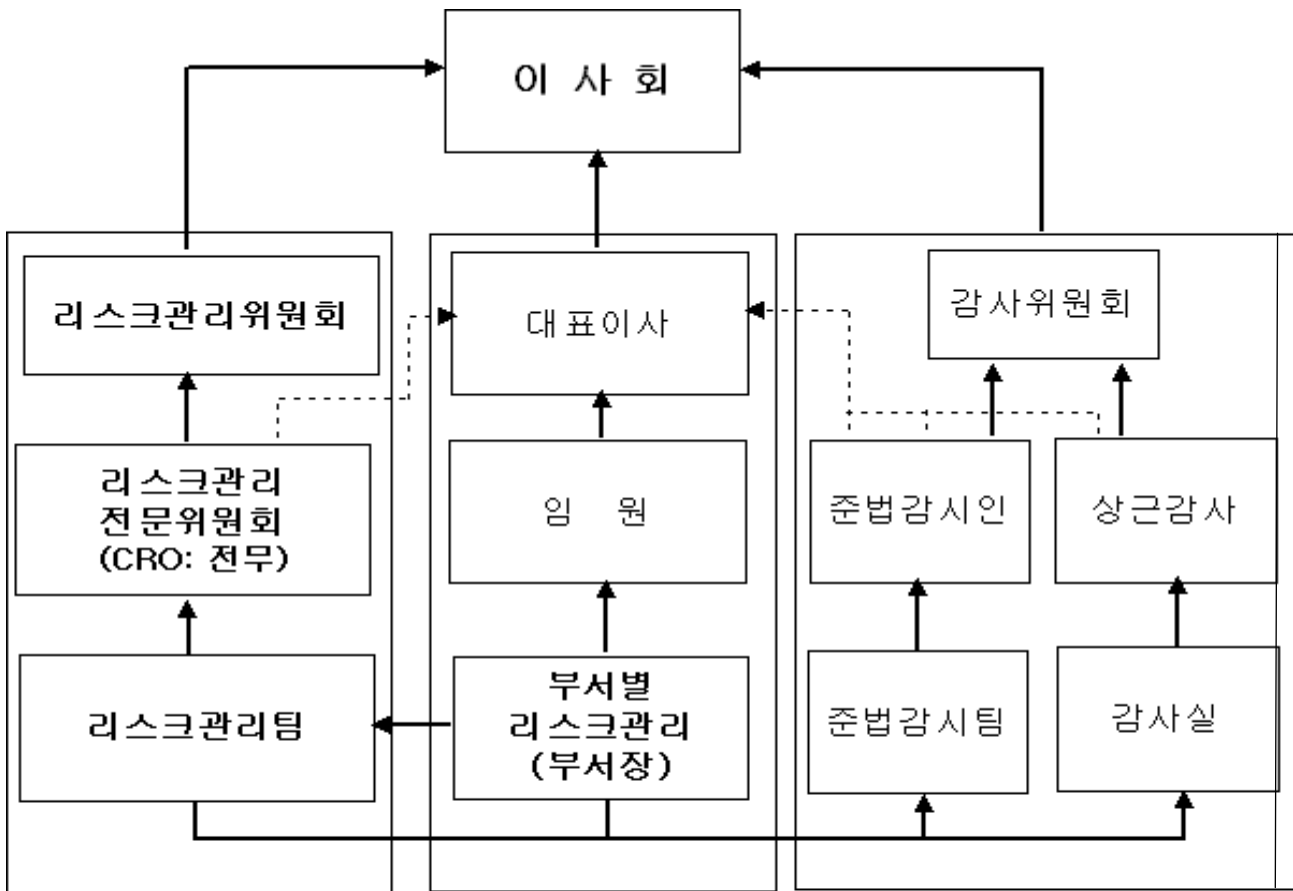

2차적 관리

- 1차 리스크관리 점검, 통제
- 허용한도 설정/관리

1차적 관리

- 소관업무의 리스크 관리
- 리스크 정보 제공

3차적 관리

- 1,2차 리스크 관리의 효율적 운영 여부 감시

4) 리스크관리체계 구축을 위한 활동

□ 리스크관리규정

- 리스크관리 업무를 수행하는 기본적인 절차와 기준은 리스크관리규정, 리스크관리기준 및 부서별 리스크관리기준으로 규정되어 있으며 해당 부서는 그에 따라 리스크관리 업무를 수행하고 있습니다.

□ 리스크 측정방법

- 회사는 리스크를 계량적으로 측정하기 위하여 리스크별 측정 시스템을 구축하고 있습니다.

[리스크관리 시스템 구축 현황]

구 분	측정방법	시스템	구축 시기	측정주기
보험리스크	VaR	DFA	2005. 7	매반기
시장리스크	Market VaR	VaR	2010. 7	매일
신용리스크	Credit VaR	CRM	2006. 7	매월
유동성리스크	유동성 갭비율	ALM	2006. 7	매월

□ 허용한도 설정 및 관리

- 리스크관리위원회는 회사의 경영목표 및 리스크 감내능력을 고려하여 리스크 허용한도를 설정하여 리스크를 한도 이내로 관리합니다.
- 리스크 허용한도는 전사, 보험, 시장, 신용, 유동성비율, 합산비율, 성장률 및 자연재해리스크 한도 등 각 부문별로 세부적인 한도를 설정하여 관리합니다.
- 리스크는 설정된 한도 이내에서 관리되고 있으며, 한도초과 여부를 지속적으로 점검하여 초과시 원인분석 및 신속한 대책 수립, 시행을 통해 철저하게 관리됩니다.

□ 보고 및 승인체계

- 리스크 한도관리 현황은 매분기 리스크관리위원회 및 경영진에 보고 되고 있으며 주요사항 발생시 수시로 리스크관리전문위원회 및 리스크관리위원회에 보고됩니다.
- 리스크 허용한도가 초과된 경우에는 리스크관리규정에 따라 리스크관리전문위원회에 보고하여 신속하게 대책을 수립, 시행하고 그 결과는 리스크관리위원회 및 경영진에 보고하고 있으며 한도초과 사항에 대한 추진결과에 대해서도 지속적으로 모니터링을 실시합니다.

6-2. 보험리스크 관리

1) 개념 및 익스포져 현황

□ 개념

- 회사의 보험리스크는 보험계약의 인수와 보험금 지급과 관련하여 발생하는 위험으로 보험가격리스크와 준비금리스크로 구분됩니다.

보험가격 리스크	(재)보험계약과 관련하여 수취한 보험료와 지급된 보험금간의 차이로 인한 손실발생 가능성
준비금 리스크	지급준비금과 미래의 실제 보험금 지급액의 차이로 인한 손실발생 가능성

□ 익스포져 현황

- 일반손해보험은 화재·도난, 기술·종합, 기타일반, 자동차, 보증으로 구분되고 장기손해보험과 생명보험은 질병/운전자/기타 및 보장성/질병/기타로 구분됩니다.
- 준비금리스크는 장기손해보험 및 생명보험을 제외한 일반손해보험에 대해서만 적용합니다.

① 일반손해보험의 보험가격리스크 익스포저 현황

(단위: 백만원)

구 분	2012.3		2011.9		2011.3	
	익스포저	보험가격 위험액	익스포저	보험가격 위험액	익스포저	보험가격 위험액
화재·도난보험	356,800	132,794	372,737	137,689	368,966	136,383
기술·종합보험	310,470	6,224	256,798	5,210	246,976	5,052
기타일반보험	666,230	21,856	676,501	21,328	632,159	20,420
자동차보험	491,388	70,814	485,315	69,725	419,047	58,721
보증보험	79,221	28,799	81,252	29,208	86,576	29,733
합 계	1,904,110	260,486	1,872,603	263,160	1,753,725	250,309

- 보유보험료 증가에 따라 보험가격위험액이 소폭 증가하였습니다.

② 장기손해보험 및 생명보험의 보험가격리스크 익스포저 현황

(단위: 백만원)

구 분		2012.3		2011.9		2011.3	
		익스포저	보험가격 위험액	익스포저	보험가격 위험액	익스포저	보험가격 위험액
장 기	질병보험	400,454	72,082	392,788	70,702	219,402	39,492
	운전자보험	63,389	6,149	65,843	6,387	66,327	6,434
	기타장기보험	446,669	67,973	384,450	58,496	504,153	76,671
	소 계	910,511	146,203	843,081	135,584	789,881	122,597
생 명	보장성보험	366,636	34,738	389,861	37,393	312,812	31,295
	질병보험	262,736	67,000	199,527	50,881	226,676	57,804
	기타생명보험	19,839	5,418	21,492	5,868	10,368	2,832
	소 계	629,373	101,739	610,879	94,143	549,856	91,930
합 계		1,539,884	247,942	1,453,960	229,727	1,179,107	1,339,737

- 장기손해, 생명보험의 보험가격위험액이 증가하였으며, 이는 보험료 성장에 기인합니다.

③ 일반손해보험의 준비금리스크 익스포저 현황

(단위: 백만원)

구 분	2012.3		2011.9		2011.3	
	익스포저	준비금 위험액	익스포저	준비금 위험액	익스포저	준비금 위험액
화재·도난보험	262,741	3,153	227,539	2,730	171,491	2,058
기술·종합보험	333,995	112,781	295,317	99,747	195,977	66,061
기타일반보험	370,242	208,956	252,668	122,420	317,438	176,523
자동차보험	103,338	24,385	106,146	21,143	94,898	20,033
보증보험	26,723	321	26,920	323	24,514	294
합 계	1,097,038	349,595	908,590	246,363	804,318	264,969

- 준비금리스크 익스포저가 증가하였으며, 보험료 성장 및 자연재해로 인한 지급준비금 적립 등에 기인합니다.

2) 측정(인식) 및 관리방법

- 회사는 RBC 지급여력제도 및 내부모형인 DFA 시스템을 이용하여 보험 리스크를 평가하고 있습니다.

□ 위험기준 자기자본(RBC)에 따른 보험리스크 측정

$$\sqrt{(\text{보험가격리스크})^2 + (\text{준비금리스크})^2}$$

$$\text{※ 보험가격리스크} = \sum_{\text{전종목}} (\text{보유보험료} \times \text{보험가격리스크계수})$$

$$\text{※ 준비금리스크} = \sum_{\text{일반보험 자동차}} (\text{지급준비금} \times \text{준비금리스크계수})$$

□ DFA 보험리스크 측정(Dynamic Financial Analysis)

- 회사가 인수한 각 종목에 대해 손해액을 모형화하고 재보험조건을 반영하여 Simulation 을 통하여 미래의 손익 분포를 분석하고 리스크량을 산출하는 시스템

□ 회사는 매년 보험리스크에 대해 한도를 설정하고 한도준수 여부를 모니터링하여 한도를 초과한 경우 대책을 수립함으로써 위험이 적절한 수준으로 관리되도록 하고 있습니다.

□ 매 분기 부서별 합산비율, 성장률 및 주요 잠재위험 종목의 실적을 분석하여 리스크관리위원회에 보고하고 있습니다.

3) 가격설정(Pricing)의 적정성(보유기준 합산비율)

구 분	FY'09 4 분기	FY'10 4 분기	FY'11			
			1 분기	2 분기	3 분기	4 분기
일 반	81.23%	89.89%	81.01%	96.84%	97.8%	105.5%
자 동 차	102.85%	96.82%	98.43%	101.88%	98.6%	100.5%
장 기	100.44%	100.73%	101.18%	101.28%	103.6%	103.6%
생 명	96.97%	97.01%	96.97%	96.62%	98.5%	98.1%
합 계	92.24%	94.94%	91.35%	98.61%	99.6%	102.9%

□ 회사 전체의 합산비율은 FY2009 이후 95.0% 이하에서 관리되어 왔으나 FY2011 하반기 100%를 초과하여 상승하였습니다.

- 하반기 합산비율이 증가한 원인은 일본지진, 태국홍수 등 자연재해 증가로 인한 일반보험 손해율 상승에 기인합니다

4) 보험리스크의 집중 및 출재 정책

① 출재 운영전략 개요

- 매년 재보험운영전략을 수립하고 종목별, 특약/임의 등 재보험 형태별 적정 보유한도를 설정하여 리스크관리위원회에서 승인을 받아 보유위험에 대한 리스크관리를 수행하고 있습니다.
- 재보험 출재시에는 보험금 회수의 안정성을 위하여 기준 신용등급 이상의 보험회사에 출재하고 있으며 추가적으로 출재사별 및 계약건별 출재기준을 수립하여 운영하고 있습니다. 또한 한도를 초과하여 출재하는 경우에는 리스크관리팀의 사전점검을 받고 있습니다.
- 당사는 자연재해로 인한 최대손해액을 적절히 관리하기 위해 지역별 누적 위험을 관리하고 있으며 보유담보에 대한 비비례재보험 출재를 통해 대형손해 발생시 손실액이 일정규모 이내가 되도록 보유위험을 안정적으로 관리하고 있습니다.
- 당사가 인수한 보유보험료의 구성은 국내 76.3%, 해외 23.7%이며, 종목별로는 화재 3.3%, 해상 5.3%, 특종 13.8% 장기 26.3%, 자동차 12.8%, 생명 14.8%, 해외수재 23.7%의 고른 분포를 보이고 있습니다.

② 출재 재보험자 수 및 상위 5대 출재 재보험자에 대한 집중도와 신용등급

- 2012년 3월말 출재 재보험사수는 총 405개 (재)보험사로 인수 계약의 위험을 효과적으로 출재하고 있습니다.
- 장기/생명의 상위 5대 재보험사의 출재보험료 비율은 96.3%로 2011년 9월말 대비 0.4%p 증가하였으며, 신용도는 각각 AA-(S&P), A+(S&P), A(S&P), A-(S&P), A+(AM Best) 입니다.
- 일반보험의 상위 5대 재보험사 출재보험료 비율은 23.9%로 2011년 9월말 대비 7.3%p감소하였으며, 신용도는 A+(S&P), A+(S&P), A(S&P), A-(S&P), A-(AM Best) 입니다.

[상위 5대 재보험사 출재 현황]

(단위: 백만원)

구 분		국내 신용등급			
		AA- 이상	A+ ~ A-	BBB+이하	기 타
생명/장기	출재보험료	140,053	-	-	-
	비중(%)	100	-	-	-
일반보험	출재보험료	376,201	-	-	-
	비중(%)	100	-	-	-

주) 출재보험료는 2012년 3월 기준 직전 1년 출재보험료

주) S&P 기준 A-, AM Best 기준 A- 이상은 RBC 기준상 국내신용등급 기준 AA- 이상으로 분류

③ 재보험사 군별 출재보험료

(단위:백만원)

구 분		AA- 이상	A+ ~ A-	BBB+이하	기 타	합 계
생명/장기	출재보험료	144,817	680	0	3	145,500
	비중(%)	99.6	0.4	0.0	0.0	100.0
일반보험	출재보험료	1,351,061	169,199	28,407	22,806	1,571,401
	비중(%)	86.0	10.8	1.8	1.5	100.0

주) 출재보험료는 2012년 3월 기준 직전 1년 출재보험료

- 2012년 3월 기준 기타로 구분된 재보험사의 출재보험료는 228억원이며, 전체 출재 대비 1.5%로 안정적으로 관리 중입니다.
- 기타 출재보험료 중 74억은 그린손해보험, 원자력 풀 등 국내사와의 거래입니다. 나머지 금액은 해외사와의 거래로 National Insurance, Kapital Re 등 국영재보험사 거래 및 상호 재보험거래 등에 따른 것으로 엄격한 청산관리를 통해 신용위험을 철저히 관리하고 있습니다.

6-3. 금리리스크 관리

해당 사항 없음

6-4. 신용리스크 관리

1) 개념 및 익스포져 현황

□ 개념

- 신용리스크는 채무자의 부도, 거래상대방의 채무불이행 등으로 발생할 수 있는 위험이며, 예상손실을 초과하는 미예상손실을 의미합니다.

② 익스포져 현황

- 신용리스크 대상자산은 예금, 대출채권, 유가증권, 미수금, 미수이익, 가 지급금, 보증금 등을 포함합니다.

(단위 : 백만원)

구 분		2012.3		2011.9		2011.3	
		익스포져	신용위험액	익스포져	신용위험액	익스포져	신용위험액
I. 운용 자산	현금과예치금	801,114	6,832	640,248	5,681	477,821	3,948
	유가증권	2,220,091	42,285	2,151,470	37,265	2,156,719	43,082
	대출채권	13,999	188	13,567	236	3,516	94
	부동산	191,621	11,497	192,202	11,532	192,477	11,549
	소 계	3,226,862	60,802	2,997,487	54,714	2,830,533	58,673
II. 비운용 자산	재보험자산	1,509,985	33,210	1,416,657	35,866	1,055,136	25,140
	기타	484,287	17,861	439,155	15,101	436,375	15,484
	소 계	1,994,272	51,072	1,855,812	50,967	1,491,510	40,624
III. 장외파생금융거래		0	0	0	0	0	0
합계 (I + II + III)		5,221,097	111,873	4,853,299	105,681	4,322,043	99,297

- 2012년 3월 기준 신용위험 익스포져는 2011년 9월말 대비 3,678억, 전년동기 대비 8,991억 증가하였으며, 신용위험액은 2011년 9월말 대비 62억, 전년동기 대비 126억 증가하였습니다.

- 신용위험 익스포져와 위험액 증가는 재보험거래 관련 재보험자산의 익스포져와 유가증권에 대한 투자 증가에 주로 기인합니다.

2) 측정(인식) 및 관리방법

① 측정방법

- 회사는 위험기준자기자본제도(RBC) 및 내부모형인 CRM(Credit Risk Management) 시스템을 통해 신용리스크를 측정, 관리하고 있습니다.

② 관리방법

- 회사는 매년 신용리스크에 대한 한도를 설정하여 한도 이내로 리스크를 관리하며, 매월 리스크량을 정기적으로 측정하여 신용리스크를 관리하고 있으며 매분기 회사의 신용리스크 현황을 리스크관리위원회에 보고합니다.
- 상시적으로 거래사에 대해 신용등급 변동 및 재무건전성을 관찰하여 이상 징후가 발생하는 경우 관련 규정에 따라 신속하게 조치를 취합니다.
- 투자자산에 대해서는 투자기업 재무제표의 분석을 통한 재무적 부실 징후 및 시장상황을 고려한 비재무적 부실징후를 파악하여 부실징후사에 대한 선제적인 조치를 취합니다.
- 신용등급 기준에 미달하는 보험사 출재 및 유가증권 투자는 계약 체결전에 리스크 사전점검을 실시하여 엄격하게 신용위험을 관리합니다.

3) 신용등급별 익스포저 현황

① 채 권

(단위: 백만원)

구 분	신용등급별 익스포저						
	무위험	AAA	AA+ ~ AA-	A+ ~ BBB-	BBB- 미만	무등급	합 계
국공채	838,363	-	-	-	-	-	838,363
특수채	151,163	398,436	-	-	-	-	549,599
금융채	-	-	-	-	-	-	-
회사채	-	69,989	169,539	140,873	-	-	380,401
외화채권	978	-	199,517	-	-	-	200,495
합 계	990,504	468,425	369,056	140,873	-	-	1,968,858

주1) 신용등급 : 국내/외 적격 신용평가기관의 신용등급을 적용하며, 국내/외 신용 등급을 동일한 신용위험 수준을 나타내는 등급체계로 전환하여 표기하였습니다.

주2) 무위험 : 정부, 지방정부 및 한국은행, 산업은행, 수출입은행, 중소기업은행 등 특별법에 의해 설립된 특수공공법인으로서 정부로부터 결손보전이 이루어지는 기관의 국내 및 해외 발행 익스포저를 대상으로 합니다

- 2012년 3월 기준 AAA 등급 이상 채권 투자금액은 1조 4,589억(74.1%)으로 안정성이 높은 상품에 투자하고 있습니다.

② 대출채권

(단위: 백만원)

구 분	신용등급별 익스포저						
	무위험	AAA	AA+ ~ AA-	A+ ~ BBB-	BBB- 미만	기 타	합 계
콜론, 신용대출, 어음할인대출, 지급보증대출	-	-	-	-	-	528	528
보험계약대출	-	-	-	-	-	-	-
유가증권담보대출	-	-	-	-	-	-	-
부동산담보대출	-	10,000	-	-	-	3,060	13,060
기타대출	-	-	-	-	-	-	-
합 계	-	10,000	-	-	-	3,588	13,588

- 2012년 3월 기준 대출금액은 임직원 대출 36억, 부동산펀드 투자 100억 등 136억입니다.

③ 재보험자산

(단위: 백만원)

구 분		신용등급별 익스포져				
		AA- 이상	A+ ~ A-	BBB+이하	기 타	합 계
국 내	재보험미수금	229,275	505,755	-	385,128	1,120,158
	출재미경과보험료 적립금	141,685	23,925	-	11,816	177,426
	출재지급준비금	202,027	38,091	-	9,533	249,651
해 외	재보험미수금	501,818	55,830	12,802	156,809	727,259
	출재미경과보험료 적립금	391,847	46,745	11,100	10,536	460,229
	출재지급준비금	507,152	75,887	27,509	26,605	637,154

주1) 출재지급준비금 및 미경과보험료는 사업실적표 기준 작성

- 2012년 3월 기준 기타로 구분된 재보험미수금은 5,419억원으로 전체 재보험미수금의 29.3% 입니다. 이 중 수재사에 대한 보험료미수금이 4,946억원으로 동 금액은 통상 당사가 보험료 수취 후에 보험금을 지급하므로 신용위험이 낮다고 판단됩니다. 기타 금액은 473억원으로 국영재보험사, 상호 재보험거래, 공동보험 등에 의한 것으로 엄격한 청산관리를 통해 리스크를 관리하고 있습니다.
- 기타로 분류된 지급준비금은 361억원으로 전체 출재준비금 대비 4.1% 입니다. 그 중 223억원은 Standard Chartered 등 출재 당시 기준을 충족한 사들로 지급준비금을 감액하지 않으며, 96억원은 그린손해보험 등으로 수재지급준비금이 출재지급준비금을 초과하여 지급준비금을 감액하지 않습니다. 나머지 금액은 42억원으로 National Insurance Company, Kapital Re 등 국영재보험사나 상호 재보험거래 등에 의한 것입니다. 2012년 3월 기준 신용등급 및 재무건전성 미충족사에 대한 재보험자산 감액 금액은 34억원 입니다.

④ 장외파생상품

- 2012년 3월 현재 장외파생상품 투자는 없습니다.

4) 산업별 편중도 현황

① 채 권

(단위: 백만원)

구 분	산업별 편중도						
	도소매,운수	전기,가스	제조업	국공채	기타 공공	기 타	합 계
국내채권	243,638	223,189	190,437	838,363	100,215	172,520	1,768,362
합 계	243,638	223,189	190,437	838,363	100,215	172,520	1,768,362

주1) 산업 구분은 표준산업분류표 참조

- 2012년 3월 기준 국내채권은 국공채에 8,384억 투자되었으며, 도로공사 등 도소매/운수업에 2,436억, 한국수자원공사 등 전기/가스업에 2,232억, 포스코 특수강 등 제조업에 1,904억 등으로 구성되어 안정적으로 관리되고 있습니다.

② 대출채권

(단위: 백만원)

구 분	산업별 편중도				
	건 설	제 조	금 용	기 타	합 계
보험계약대출	-	-	-	-	-
기타	-	-	10,000	3,588	13,588
합 계	-	-	10,000	3,588	13,588

- 2012년 3월 기준 총 대출은 136억이며, 임직원 대출 36억 및 부동산펀드 투자 100억 등이며 연체는 없습니다.

6-5. 시장리스크 관리

1) 개념 및 익스포저 현황

① 개념

- 시장리스크는 주가, 금리, 환율 등의 변동으로 인해 투자자산의 가치가 변동함으로써 발생할 수 있는 손실위험을 말합니다.

② 익스포저 현황

(단위: 백만원)

구 분	2012.3		2011.9		2011.3	
	익스포저	시장위험액	익스포저	시장위험액	익스포저	시장위험액
단기매매증권	252,711	3,398	285,405	3,923	219,228	6,141
외화표시 자산부채	941,219	75,298	421,604	33,728	349,970	27,998
파생금융거래	2,052	242	-1,716	-206	-5,020	-602
소 계	1,195,983	78,938	705,293	37,445	564,178	33,536

- 2012년 3월 기준 시장위험 익스포저는 2011년 9월말 대비 4,906억, 전년 동기 대비 6,318억 증가하였으며, 시장위험액은 2011년 9월말 대비 415억, 전년 동기 대비 454억 증가하였습니다. 파생상품 익스포저는 일임계약 (시스템 트레이딩) 옵션 매수에 따라 2011년 9월 대비 38억 증가하였습니다.
- 시장위험 익스포저와 위험액 증가는 태국홍수, 일본지진 등에 따른 외화 자산/부채의 증가에 주로 기인합니다.

2) 측정(인식) 및 관리방법

① 측정방법

- 회사는 위험기준 자기자본(RBC)제도 및 내부모형인 Market VaR (Value at Risk) 시스템을 통해 시장위험을 측정, 관리합니다.

② 관리방법

- 회사는 매년 시장리스크 한도를 설정하고, 매일 Market VaR 시스템을 이용하여 시장리스크량을 측정, 관리합니다.
- 시장리스크는 설정된 한도 이내에서 관리되며 한도초과시에는 신속한 조치를 취하며 매분기 회사의 시장리스크 현황을 리스크관리위원회에 보고합니다.
- 파생금융상품, 신종증권, 대체투자 등 위험이 높은 투자에 대해서는 계약 체결전 리스크 사전점검을 시행하여 잠재위험을 관리합니다.

3) 위험별 민감도 분석

- ① 회사는 주가, 금리, 환율의 변동으로 인한 손실금액에 대해 민감도 분석을 실시하고 있습니다.

[시장위험 요인별 민감도 분석(2012.3 월)]

(단위 : 백만원)

구 분	손익영향	자본영향
(환율)원/달러 환율 10% 상승	11,460	735
(환율)원/달러 환율 10% 하락	-11,460	-735
(이자율)금리 100bp 의 상승	-64	-8,756
(이자율)금리 100bp 의 하락	64	8,756
(주가)주가지수 10%의 상승	928	18,043
(주가)주가지수 10%의 하락	-928	-18,043

주) 분석대상 : 단기매매증권, 매도가능증권, 외화표시 자산 및 부채

- 원/달러 환율 10% 하락, 금리 10bp 상승 및 주가지수 10% 하락시 당기손익은 125억원 감소하고, 자본은 275억원 감소합니다.
- 이는 회사의 2012년 3월 기준 당기손익 434억, 자기자본 6,026억 대비 각각 28.9%, 4.6%의 비중을 차지하며, 회사가 감내가능한 수준입니다.

6-6. 유동성리스크 관리

1) 개념

- 유동성리스크는 자산/부채의 만기 불일치 또는 예상치 못한 급격한 현금 흐름 변동으로 인한 자금의 과부족으로 인해 손실이 발생하는 위험입니다.

2) 인식 및 관리방법

- ① 회사는 금감원 리스크평가제도 기준 유동성비율 및 내부모형인 유동성 리스크시스템(ALM : Asset Liability Management)을 이용하여 유동성리스크를 측정, 관리합니다.
- ② 회사는 매년 유동성비율 한도를 설정하고, 매월 유동성비율을 측정하여 한도 이내로 관리하며, 유동성비율의 변동추이를 분석하고 이상징후가 발생하는 경우에는 유동성 컨틴전시 플랜에 따라 단계별 대책을 수립, 시행하고 있습니다. 또한 매분기 회사의 유동성리스크 현황을 리스크관리위원회에 보고합니다.

6-7. 운영리스크 관리

1) 개념

- 운영리스크는 부적절한 내부절차, 인력, 시스템 혹은 외부요인에 의한 손실을 의미합니다.

2) 인식 및 관리방법

- 회사는 리스크자가진단(RCSA: Risk Control Self Assessment)을 수행하여 운영리스크에 대한 12개 업무영역을 구분하고 122개 주요 위험요소를 발굴하였으며, 위험요소별 관리프로세스를 수립함으로써 리스크를 관리합니다.

[업무 영역별 위험요소 (예시)]

업무 영역	주요 위험요소
신상품	도덕적 위험 등 잠재 위험요소 간과 등 8 개
언더라이팅	언더라이팅 능력 대비 초과 인수 등 20 개
계약관리	보험료 수취 지연 등 8 개
보험금 지급	표준 업무처리기준 부재 등 11 개
재보험 업무	임의계약 재보험 출재 지연 등 18 개
고객서비스	요율제시 지연 등 3 개
경영관리	업무 및 서비스 중단 등 15 개
내부사취	내부인의 부정, 횡령 등 8 개
법 규	주요 법적 사안에 대한 법률자문 미시행 등 4 개
경리회계	보험금 회수 지연 등 10 개
전 산	전산 시스템 장애 등 6 개
자산운용	규정 위반 자산운용 등 11 개

- 회사는 운영리스크 유형별로 위험요소별 관리프로세스의 수립 및 준수를 통해 리스크를 선제적으로 관리, 통제합니다.

7. 기타 경영 현황

7-1. 자회사 경영실적

1) 자회사 재무 및 손익현황

(단위 : 억원)

자회사명	재무상황		손익상황		결산 기준일
	총자산	자기자본 (순자산)	영업손익	당기순손익	
Worldwide-HK	166	56 (8)	33	28	2012-3-31
코리안리투자자문	24	24 (30)	-	-	2012-3-31

2) 자회사관련 대출채권 등 현황

- ① 모회사의 자회사에 대한 대출채권 및 자회사 회사채 인수 현황
: 해당사항 없음.
- ② 자회사의 모회사에 대한 대출채권 현황
: 해당사항 없음.

7-2. 타금융기관과의 거래내역

(단위 : 억원)

구 분	조 달		운 용		비고 ²⁾
	과 목	금 액	과 목	금 액	
타보험사					
소 계					
은행			예 금	776	정기예금 CMA, MMDA
			단 자	625	
			외화예금	5,318	
소 계				6,719	
기타금융기관 ¹⁾			단 자	47	
			주 식	1,995	
			출 자 금	407	
			국 공 채	8,384	
			특 수 채	5,496	
			회 사 채	3,804	
			수익 증권	2,429	
			해외유가증권	2,068	
			기타유가증권	65	
소 계				24,695	
합 계				31,414	

주 1) 기타 금융기관은 타보험사 및 은행을 제외한 제 2 금융권 및 외국금융기관을 말함.

2) 타금융기관과 특별한 거래약정이 있는 경우 기재할 것.

7-3. 내부통제

1) 감사의 기능

- ① 업무의 효율화, 재무제표의 신뢰도 제고, 금융관련 제반 리스크의 최소화
- ② 회사의 경영합리화에 기여

2) 감사의 역할

- ① 이사의 직무의 집행을 감사
- ② 이사회에 출석하여 의견이 있을 경우 진술
- ③ 매 결산기말 영업보고서에 대한 감사보고서 제출

3) 감사의 직무

- ① 회계, 업무 및 재산상태에 대한 감사
- ② 상법 및 기타 법령과 정관에서 정하는 직무
- ③ 기타 재정경제부 장관 또는 금융감독원장이 지시하거나 사장이 별도 의뢰하는 업무의 감사

4) 감사의 구분

- ① 종합감사 : 연도별 기본감사계획에 의하여 실시
- ② 특별감사 : 감사위원회 또는 상근감사위원이 필요하다고 인정 하는 경우 및 사장 또는 감독기관의 지시가 있는 경우에 실시
- ③ 일상감사 : 의사결정을 필요로 하는 회계, 업무 및 재산상태에 대한 서류 중 특히 중요하다고 인정되는 경우에 실시

5) 내부감사부서

- ① 부서명 : 감사실
- ② 감사방침
 - 회계, 업무 및 재산상태 등 모든 분야에 대한 실질적인 감사업무 수행
 - 사고예방을 위한 감사 실시

6) 감사빈도

- ① 종합감사 : 모든 부서에 대하여 연도별 종합감사계획에 의거하여 실시
- ② 시재감사 : 현·예금 및 유가증권 취급부서에 대하여 분기1회 이상 실시
- ③ 일상감사 : '4. 감사의 구분' 중 일상감사에 해당되는 경우 수시 실시

7-4. 기관경고 및 임원 문책사항

- 해당사항 없음

7-5. 임직원대출잔액

(단위: 백만원)

구 분	2011 년도	2010 년도
임직원대출잔액	3,588	3,516

7-6. 사외이사 등에 대한 대출 및 기타거래 내역

- 해당사항 없음

7-7. 민원발생현황

- 해당사항 없음

7-8. 불완전판매비율 및 불완전판매계약 해지율 현황

- 해당사항 없음

7-9. 보험금 부지급률 및 보험금 불만족도

- 해당사항 없음

8. 재무제표

8-1. 감사보고서

외부감사인의 감사보고서

코리안리재보험주식회사

주주 및 이사회 귀중

2012년 6월 5일

본 감사인은 첨부된 코리안리재보험주식회사(이하 "회사")의 2012년 3월 31일 현재의 재무상태표와 동일로 종료되는 회계연도의 포괄손익계산서, 자본변동표 및 현금흐름표를 감사하였습니다. 이 재무제표를 작성할 책임은 회사 경영자에게 있으며 본 감사인의 책임은 동 재무제표에 대하여 감사를 실시하고 이를 근거로 이 재무제표에 대하여 의견을 표명하는 것입니다. 2011년 3월 31일로 종료하는 회계연도의 재무제표는 타감사인이 감사하였으며 동 감사인의 2011년 6월 2일자 감사의견은 적정의견이었습니다. 동 감사인이 적정의견을 표명한 재무제표는 주석 46에서 기술된 한국채택국제회계기준 조정사항이 반영되기 전의 재무제표였으며, 비교표시된 첨부 2010 회계연도의 재무제표는 이러한 조정사항이 반영된 것입니다.

본 감사인은 한국회계감사기준에 따라 감사를 실시하였습니다. 이 기준은 재무제표가 중요하게 왜곡표시되지 아니하였다는 것을 합리적으로 확신하도록 감사를 계획하고 실시할 것을 본 감사인에게 요구하고 있습니다. 감사는 재무제표의 금액과 공시내용을 뒷받침하는 감사증거에 대하여 시사의 방법을 적용하여 검증하는 것을 포함하고 있습니다. 또한 감사는 재무제표의 전반적인 표시내용에 대한 평가뿐만 아니라 재무제표 작성을 위해 경영자가 적용한 회계원칙과 유의적 회계추정에 대한 평가를 포함하고 있습니다. 본 감사인이 실시한 감사가 감사의견 표명을 위한 합리적인 근거를 제공하고 있다고 본 감사인은 믿습니다.

본 감사인의 의견으로는 상기 재무제표는 코리안리재보험주식회사의 2012년 3월 31일 현재의 재무상태와 동일로 종료되는 회계연도의 재무성과 및 현금흐름의 내용을 한국채택국제회계기준에 따라 중요성의 관점에서 적정하게 표시하고 있습니다.

서울시 영등포구 여의도동 10-2

한 영 회 계 법 인

대표이사 권 승 화

8-2. 대차대조표

제 50(당)기 기말 2012년 3월 31일 현재

제 49(전)기 기말 2011년 3월 31일 현재

(단위 : 원)

과목	제 50 기		제 49 기	
자 산				
I. 현금및예치금		801,113,561,670		480,545,645,773
1. 현금및현금성자산	269,085,647,013		155,690,345,235	
2. 예치금	532,027,914,657		324,855,300,538	
II. 당기손익인식금융자산		252,711,135,013		216,465,770,954
III. 매도가능금융자산		1,730,108,768,682		1,692,860,478,354
IV. 만기보유금융자산		481,971,139,582		454,632,163,717
V. 대출채권및수취채권		1,887,582,009,709		1,610,042,557,512
1. 대출채권	13,177,046,874		3,094,886,236	
2. 수취채권	1,874,404,962,835		1,606,947,671,276	
VI. 파생상품자산		44,300,000		-
VII. 종속기업투자주식		6,390,689,870		6,390,689,870
VIII. 유형자산		79,739,809,824		61,144,467,058
IX. 투자부동산		113,107,660,531		132,495,440,072
X. 무형자산		15,546,792,155		17,050,300,228
XI. 기타자산		1,595,281,361,734		1,162,980,550,421
1. 재보험자산	1,510,168,351,326		1,091,461,037,864	
2. 당기법인세자산	15,493,528,150		-	
3. 그밖의기타자산	69,619,482,258		71,519,512,557	
자 산 총 계		6,963,597,228,770		5,834,608,063,959
부 채				
I. 책임준비금		3,783,530,779,910		3,022,620,043,129
II. 이연법인세부채		181,478,624,149		143,871,556,877
III. 기타부채		1,742,246,730,281		1,532,606,313,926
1. 지급채무	1,711,174,705,019		1,505,821,565,120	
2. 퇴직급여부채	19,227,502,232		16,603,462,744	

3. 당기법인세부채	-		2,166,366,060	
4. 그밖의기타부채	11,844,523,030		8,014,920,002	
부 채 총 계		5,707,256,134,340		4,699,097,913,932
자 본				
I. 자본금		57,954,304,500		57,954,304,500
II. 자본잉여금		176,374,974,589		116,322,002,927
III. 자본조정		-35,311,158,659		-109,785,602,377
IV. 기타포괄손익누계액		67,929,119,529		92,441,014,533
V. 이익잉여금		989,393,854,471		978,578,430,444
자 본 총 계		1,256,341,094,430		1,135,510,150,027
부 채 및 자 본 총 계		6,963,597,228,770		5,834,608,063,959

8-3.손익계산서

손 익 계 산 서

제 50(당)기 2011년 4월 1일부터 2012년 3월 31일까지

제 49(전)기 2010년 4월 1일부터 2011년 3월 31일까지

(단위 : 원)

과 목	제 50 기		제 49 기	
I. 영업수익		6,762,625,273,452		5,752,330,492,289
1. 보험료수익	5,180,734,626,012		4,539,862,913,432	
2. 재보험수익	1,025,641,164,075		703,908,473,728	
3. 이자수익	105,774,333,028		103,583,073,294	
4. 수입경비	324,379,011,372		288,434,010,352	
5. 배당수익	11,972,439,040		6,264,109,735	
6. 금융자산투자수익	73,434,384,907		67,597,213,996	
7. 기타영업수익	40,689,315,018		42,680,697,752	
II. 영업비용		6,688,736,683,393		5,554,488,589,870
1. 책임준비금전입액	340,892,757,089		165,726,507,802	

2. 보험금비용	3,551,805,724,887		2,995,553,091,293	
3. 재보험비용	1,716,901,320,022		1,446,400,859,946	
4. 사업비	962,712,620,765		842,138,508,084	
5. 재산관리비	4,849,767,747		3,337,634,152	
6. 손해조사비	47,642,049,416		46,408,198,140	
7. 이자비용	255,907,514		246,519,448	
8. 금융자산투자비용	33,844,262,021		13,286,850,154	
9. 기타영업비용	29,832,273,932		41,390,420,851	
III. 영업이익		73,888,590,059		197,841,902,419
IV. 영업외수익		54,538,358		27,227,202
V. 영업외비용		2,126,694,685		1,172,535,801
VI. 법인세비용차감전순이익		71,816,433,732		196,696,593,820
VII. 법인세비용		28,394,168,735		45,758,487,010
VIII. 당기순이익		43,422,264,997		150,938,106,810
IX. 기타포괄손익		-24,511,895,004		940,067,572
1. 매도가능금융자산평가손실	-27,872,283,554		-3,205,195,452	
2. 해외사업환산이익	5,362,978,586		4,145,263,024	
3. 재평가잉여금	-2,002,590,036		-	
X. 당기총포괄이익		18,910,369,993		151,878,174,382

8-4. 자본변동표

(단위 : 원)

과 목	자 본 금	자 본 잉여금	자 본 조 정	기타포괄 손익누계액	이 익 잉여금	총 계
2010년 4월 1일	56,985,593,000	116,322,683,837	-109,785,602,377	91,500,946,961	844,592,780,824	999,616,402,245
당기순이익	-	-	-	-	150,938,106,810	150,938,106,810
매도금융자산평가손실	-	-	-	-3,205,195,452	-	-3,205,195,452
해외사업환산이익	-	-	-	4,145,263,024	-	4,145,263,024
당기총포괄이익	-	-	-	940,067,572	150,938,106,810	151,878,174,382
연차배당	-	-	-	-	-15,983,745,690	-15,983,745,690
주식배당	968,711,500	-	-	-	-968,711,500	-
자기주식의 취득	-	-	-21,897,200	-	-	-21,897,200

과 목	자 본 금	자 본 잉여금	자 본 조 정	기타포괄 손익누계액	이 익 잉여금	총 계
자기주식의 처분	-	-680,910	21,897,200	-	-	21,216,290
2011년 3월 31일(전기말)	57,954,304,500	116,322,002,927	-109,785,602,377	92,441,014,533	978,578,430,444	1,135,510,150,027
2011년 4월 1일	57,954,304,500	116,322,002,927	-109,785,602,377	92,441,014,533	978,578,430,444	1,135,510,150,027
당기순이익	-	-	-	-	43,422,264,997	43,422,264,997
매도금융자산평가손실	-	-	-	-27,872,283,554	-	-27,872,283,554
해외사업환산이익	-	-	-	5,362,978,586	-	5,362,978,586
재평가잉여금	-	-	-	-2,002,590,036	-	-2,002,590,036
당기총포괄이익	-	-	-	-24,511,895,004	43,422,264,997	18,910,369,993
연차배당	-	-	-	-	-32,606,840,970	-32,606,840,970
자기주식의 처분	-	60,052,971,662	74,474,443,718	-	-	134,527,415,380
2012년 3월 31일	57,954,304,500	176,374,974,589	-35,311,158,659	67,929,119,529	989,393,854,471	1,256,341,094,430

8-5. 현금흐름표

현금흐름표

제 50(당기) 2011년 4월 1일부터 2012년 3월 31일까지

제 49(전기) 2010년 4월 1일부터 2011년 3월 31일까지

(단위 : 원)

과 목	제 50 기		제 49 기	
I. 영업활동으로 인한 현금흐름		13,329,501,419		5,096,015,058
1. 법인세비용차감전순이익	71,816,433,732		196,696,593,820	
2. 수익 및 비용의 조정	232,364,437,122		72,533,875,160	
3. 자산부채의 변동	-391,339,847,228		-324,162,555,502	
4. 법인세납부액	-10,449,585,709		-45,851,055,639	
5. 이자수취액	99,277,238,873		99,846,002,673	
6. 이자지급액	-311,614,411		-230,955,189	
7. 배당수취액	11,972,439,040		6,264,109,735	
II. 투자활동으로 인한 현금흐름		-2,044,099,492		-8,630,185,819
1. 투자활동으로 인한 현금유입액	275,499,557		34,000,000	
유형자산의 처분	3,531,917		-	
무형자산의 처분	271,967,640		34,000,000	

2. 투자활동으로 인한 현금유출액	-2,319,599,049		-8,664,185,819	
유형자산의 취득	604,505,589		1,250,051,349	
투자부동산의 취득	222,418,698		2,070,044,095	
무형자산의 취득	1,336,850,000		4,141,052,810	
임차보증금의 증가	155,824,762		1,203,037,565	
III. 재무활동으로 인한 현금흐름		102,109,262,530		-15,958,884,100
1. 재무활동으로 인한 현금유입액	134,716,103,500		46,758,790	
임대보증금의 증가	188,688,120		25,542,500	
자기주식의 처분	134,527,415,380		21,216,290	
2. 재무활동으로 인한 현금유출액	-32,606,840,970		-16,005,642,890	
배당금의 지급	32,606,840,970		15,983,745,690	
자기주식의 취득	-		21,897,200	
IV. 외화표시 현금및현금성자산에 대한 환율변동효과		-637,321		-475,841
V. 현금및현금성자산의 순증가(순감소)		113,395,301,778		-19,492,579,020
VI. 기초의 현금및현금성자산		155,690,345,235		175,182,924,255
VII. 기말의 현금및현금성자산		269,085,647,013		155,690,345,235

8-6. 주석사항

재무제표에 대한 주석

제 50(당)기 2011년 4월 1일부터 2012년 3월 31일까지

제 49(전)기 2010년 4월 1일부터 2011년 3월 31일까지

1. 회사의 개요

코리안리재보험주식회사(이하 "당사")는 손해보험 및 생명보험의 재보험 출·수재업무와 해외에서의 보험업무, 기타 기획재정부 장관이 승인하는 보험업무, 보험금지급을 위한 재산이용 등을 목적으로 1963년 3월 19일 설립되었으며, 1969년 12월 22일 주식을 한국거래소가 개설한 유가증권 시장에 상장하였습니다. 당사는 2002년 6월 27일에 상호를 대한재보험주식회사에서 코리안리재보험주식회사로 변경하였으며, 서울시 종로구 수송동에 본점을 두고 싱가포르 지점과 도쿄, 런던, 북경, 뉴욕, 두바이에 보험시장조사를 위한 주재사무소를 설치 운영하고 있습니다.

당기말, 전기말 및 전기초 현재 납입자본금의 내역 및 주요 주주는 다음과 같습니다.

주 주 명	당기말		전기말		전기초	
	자본금(백만원)	지분율(%)	자본금(백만원)	지분율(%)	자본금(백만원)	지분율(%)
원혁희외 6명	11,714	20.21%	11,714	20.21%	11,485	19.82%
자기주식	2,750	4.75%	8,550	14.75%	8,550	14.75%
기타	43,490	75.04%	37,690	65.04%	36,951	63.76%
합계	57,954	100.00%	57,954	100.00%	56,986	98.33%

당사의 2012년 3월 31일 현재 재무제표는 2012년 5월 25일에 이사회에서 최종 승인되었습니다.

2. 중요한 회계정책

2-1 재무제표의 작성기준

2-1-1 준수사실의 기재

당사의 재무제표는 '주식회사의 외부감사에 관한 법률'에 따라 제정된 한국채택국제회계기준에 따라 작성되었습니다.

2-1-2 한국채택국제회계기준의 최초도입

당사는 2011년 4월 1일 이후 개시하는 연차보고기간부터 한국채택국제회계기준을 도입하였습니다.

기업회계기준서 제 1101호 "한국채택국제회계기준의 최초채택"에 따른 한국채택국제회계기준으로의 전환일은 2010년 4월 1일이며, 과거회계기준에서 한국채택국제회계기준으로의 전환에 따른 조정사항은 주석 46에서 설명하고 있습니다.

재무제표의 작성에 적용된 주요한 회계정책은 아래에 제시되어 있습니다. 이러한 정책은 별도의 언급이 없는 경우 당기 및 비교표시된 전기 재무제표에 동일하게 적용되었습니다.

당사의 경영진은 한국채택국제회계기준에 따라 재무제표를 작성하기 위해서 많은 합리적인 추정과 가정을 사용하고 있습니다. 또한, 한국채택국제회계기준은 당사의 회계정책을 적용하는데 있어 경영진의 판단을 요구하고 있습니다. 보다 높은 정도의

판단과 복잡성이 필요한 부분 또는 가정과 추정이 재무제표 작성에 중요하게 영향을 미치는 부분은 주석 3에 공시하고 있습니다.

2-1-3 공표되었으나 아직 시행되지 않은 회계기준

공표되었으나 아직 시행되지 않아 연결기업이 채택하지 않은 한국채택국제회계기준의 기준서 및 해석서의 제·개정내역은 다음과 같습니다.

2-1-3-1 기업회계기준서 제 1012 호 법인세(개정) - 기초자산의 회수

개정된 기준서는 공정가치로 측정되는 투자부동산에 대한 이연법인세 측정을 명확히하고 있습니다. 개정 기준서는 기업회계기준서 제 1040 호의 공정가치 모형을 사용하여 측정되는 투자부동산에 대한 이연법인세는 장부금액이 매각을 통해 회수될 것이라는것을 전제로 하고 있습니다. 또한, 기업회계기준서 제 1016 호의 재평가모형을 사용하여 측정되는 비상각 자산에 대한 이연법인세는 항상 자산의 매각으로 인한 세효과로 측정하도록 하고 있습니다. 개정된 기준서는 2012년 1월 1일 이후 개시하는 회계연도부터 적용됩니다.

2-1-3-2 기업회계기준서 제 1019 호 종업원급여(개정)

개정된 기준서에서는 범위접근법과 사외적립자산에 대한 기대수익율 개념을 폐지하였고, 단순 명확화 및 기타 문구 수정을 포함하고 있습니다. 개정된 기준서는 2013년 1월 1일 이후 개시하는 회계연도부터 적용됩니다.

2-1-3-3 기업회계기준서 제 1107 호 금융상품: 공시(개정) - 강화된 제거 관련 공시요구사항

개정된 기준서는 재무제표이용자가 제거되지 않은 자산과 관련 부채의 관계를 이해할 수 있도록 하기 위하여 양도되었으나 제거되지 않은 금융자산에 대한 추가공시를 요구하고 있습니다. 또한 개정된 기준서는 재무제표이용자가 제거된 자산에 대한 기업의 지속적 관여의 성격과 관련 위험을 평가할 수 있도록 제거된 자산에 대한 지속적 관여에 대한 공시를 요구하고 있습니다. 개정된 기준서는 2011년 7월 1일 이후 개시하는 회계연도부터 적용됩니다.

2-1-3-4 기업회계기준서 제 1113 호 공정가치 측정(제정)

기업회계기준서 제 1113 호는 공정가치 측정에 대한 단일의 지침을 제공하고 있습니다. 동 기준서는 공정가치의 사용이 요구되는 상황은 변경하지 않으며 공정가치 측정이 요구되거나 허용되는 경우 한국채택국제회계기준에 따라 공정가치를 측정하기 위한 지침을 제공하고 있습니다. 제정된 기준서는 2013년 1월 1일 이후

개시하는 회계연도부터 적용됩니다.

당사는 상기에 연결된 기준서의 최초적용이 최초적용연도에 당사의 재무제표에 미치는 영향이 중요하지 않을 것으로 예상하고 있습니다.

2-2 별도재무제표에서의 종속회사 및 관계회사 투자

당사의 재무제표는 기업회계기준서 제 1027 호 "연결재무제표와 별도재무제표"에 따른 별도재무제표로서 종속회사 및 관계회사에 대한 투자자산을 피투자회사의 보고된 성과와 순자산에 근거하지 아니하고 직접적인 지분투자에 근거하여 범주별로 기업회계기준서 제 1039 호 "금융상품: 인식과 측정"에 따른 평가방법 또는 원가법을 적용하여 회계처리하고 있습니다. 한편, 종속회사 및 관계회사로부터 수취하는 배당금은 배당을 받을 권리가 확정되는 시점에 당기손익으로 인식하고 있습니다.

2-3 외화거래

2-3-1 기능통화

당사는 재무제표를 작성할 때 모든 거래를 기능통화에 의하여 측정 및 인식하고 있습니다. 기능통화란 영업활동이 이루어지는 주된 경제 환경의 통화를 의미하며 각 실체에 있어 기능통화와 다른 통화로 이루어지는 거래는 기능통화로 환산하여 측정 및 인식하고 있습니다.

2-3-2 외화거래와 기말잔액의 환산

외화거래는 거래일의 환율 및 평균환율을 적용하여 기능통화로 최초 인식하고 있습니다. 화폐성자산 및 부채는 후속적으로 재무제표 작성 시점에 기말환율을 적용하여 재무상태표에 표시하고 그 외환차이를 당기손익으로 인식하고 있습니다. 공정가치로 측정하는 비화폐성자산 및 부채도 기말환율을 적용하여 재무상태표에 표시하되 공정가치평가손익을 당기손익으로 인식하는 항목은 그 외환차이를 당기손익으로 인식하고 공정가치평가손익을 기타포괄손익으로 인식하는 항목은 그 외환차이를 기타포괄손익으로 인식하고 있습니다. 공정가치로 측정하지 아니하는 비화폐성자산 및 부채는 최초 인식 시점의 환율을 적용하여 표시하므로 외환차이가 발생하지 않습니다.

2-3-3 표시통화로의 환산

해외지점 및 해외자회사들의 기능통화로 작성된 재무제표는 표시통화인 원화(KRW)로 환산하고 있습니다. 자산과 부채는 기말환율을 적용하여 환산하고 손익과 자본항목은 거래일의 환율 또는 평균환율을 적용하여 환산하며, 재무제표를 표시통화로 환산하는 과정에서 발생하는 외환차이는 기타포괄손익항목인 해외사업환산손익으로 인식하고 있습니다.

2-4 현금및현금성자산

현금은 보유현금과 요구불예금으로 구성됩니다. 현금성자산은 투자나 다른 목적이 아닌 단기의 현금수요를 충족하기 위한 목적으로 보유하고 유동성이 매우 높은 단기 투자자산으로서, 확정된 금액의 현금으로 전환이 용이하고 가치변동의 위험이 경미한 자산입니다.

2-5 금융자산의 분류 및 측정

금융자산은 그 취득목적 등에 따라 당기손익인식금융자산, 매도가능금융자산, 만기보유금융자산과 대출채권 및 수취채권으로 분류하고 있습니다.

금융자산의 정형화된 매입이나 매도는 해당 거래를 약정한 시점인 매매일에 인식하고 있습니다. 한편, 금융자산의 정형화된 매입이나 매도는 관련 시장의 규정이나 관행에 의하여 일반적으로 설정된 기간 내에 자산의 인도나 인수가 이루어지는 거래를 의미합니다.

당사는 금융자산의 최초 인식시 공정가치로 측정하고 있습니다. 당기손익인식금융자산을 제외하고는 해당 금융자산의 취득과 직접 관련되는 거래비용은 최초 측정시 공정가치에 가산하고 있습니다.

2-5-1 당기손익인식금융자산

당기손익인식금융자산은 단기매매금융자산과 최초 인식시 당기손익인식금융자산으로 지정한 금융자산을 포함하고 있습니다. 당사는 단기간내 매각을 목적으로 취득한 금융자산은 단기매매금융자산으로 분류하고 있으며 주계약과 분리하여 회계처리하는 내재파생상품을 포함한 모든 파생상품은 해당 파생상품이 유효한 위험회피수단으로 지정 또는 금융보증계약으로 분류되지 않는 한 단기매매금융자산으로 분류하고

있습니다. 또한, 당기손익인식금융자산은 공정가치로 후속 측정하며 관련 평가손익, 이자수익 및 배당금수익은 당기손익으로 인식하고 있습니다.

2-5-2 매도가능금융자산

매도가능금융자산은 매도가능항목으로 지정된 비파생금융자산 또는 대출채권이나 만기보유금융자산으로 분류되지 않고 단기매매금융자산이 아니며 최초 인식시점에 당기손익인식금융자산으로 지정되지 않은 금융자산으로서, 공정가치로 측정하며 손상차손과 외환손익을 제외한 공정가치의 변동에 따른 손익은 기타포괄손익으로 인식하고 있습니다. 다만, 활성시장에서 공시되는 시장가격이 없고 공정가치를 신뢰성 있게 측정할 수 없는 지분상품 등은 원가법으로 측정하고 있습니다. 기타포괄손익누계액은 관련된 금융자산이 처분되거나 손상차손을 인식하는 시점에 자본에서 당기손익으로 재분류하며, 동 금융자산으로부터 획득한 배당금은 지급액을 받을 권리가 확정되는 시점에 당기손익으로 인식하고 있습니다.

2-5-3 만기보유금융자산

만기보유금융자산은 만기가 고정되었고 지급금액이 확정되었거나 확정될 수 있는 비파생금융자산으로서 만기까지 보유할 적극적인 의도와 능력이 있는 경우에 분류하고 있습니다. 만기보유금융자산은 유효이자율을 사용하여 측정된 상각후원가에서 손상차손누계액을 차감한 금액으로 표시하며, 관련 이자수익은 유효이자율법을 사용하여 인식하고 있습니다.

2-5-4 대출채권 및 수취채권

대출채권 및 수취채권은 지급금액이 확정되었거나 확정될 수 있으며 활성시장에서 거래되지 않는 비파생금융자산입니다. 대출채권 및 수취채권은 유효이자율법을 사용하여 계산된 상각후원가에서 대손충당금을 차감하여 표시하고 있습니다. 이자수익의인식이 중요하지 않은 단기 수취채권을 제외하고는 관련 이자수익은 유효이자율법을 사용하여 인식하고 있습니다.

2-6 파생상품

파생상품은 계약 체결 시점에 공정가치로 최초 인식하고 위험회피회계 적용 유무에 따라 매매목적 파생상품과 위험회피목적 파생상품으로 분류하고 있습니다. 최초 인식 후 파생상품은 공정가치로 측정하고 관련 평가손익은 당기손익으로 인식하고 있습니다. 단, 파생상품이 현금흐름위험회피 또는 해외사업장순투자 위험회피의 위험회피수단으로 지정되고 위험회피가 효과적인 경우 관련 평가손익은 기타포괄손익으로 인식하고 있습니다.

2-7 금융자산의 손상

2-7-1 매도가능금융자산

손상발생의 객관적인 증거가 있는 경우 해당 금융자산이 제거되지 않더라도 당사는 관련 기타포괄손익으로 인식한 누적손실을 자본에서 당기손익으로 재분류하여 손상차손으로 인식하고 있습니다. 해당 손상차손은 공정가치가 취득원가 또는 상각후원가에 미달하는 금액에서 이전 기간에 이미 당기손익으로 인식한 해당 금융자산의 손상차손을 차감한 금액입니다.

매도가능지분증권의 공정가치가 원가 이하로 유의적으로 또는 지속적으로 하락하는 경우는 손상이 발생하였다는 객관적인 증거가 될 수 있습니다. 이러한 손상차손은 당기손익으로 환입하지 않고 있습니다. 지분증권의 손상차손은 당기손익으로 환입하지 않고 있습니다. 매도가능채무상품의 경우 후속기간에 관련 공정가치가 증가하고 그 증가가 손상차손을 인식한 후에 발생한 사건과 객관적으로 관련된 경우에는 이미 인식한 손상차손을 환입하여 당기손익으로 인식하고 있습니다.

2-7-2 만기보유금융자산

손상이 발생하였다는 객관적 증거가 있는 경우 손상차손은 해당 금융자산의 장부금액과 최초의 유효이자율로 할인한 추정미래현금흐름의 현재가치의 차이로 측정하고 당기손익으로 인식하고 있습니다. 후속기간 중 손상차손이 감소하고 그 감소가 손상을 인식한 후에 발생한 사건과 객관적으로 관련된 경우에는 이미 인식한 손상차손을 환입하여 당기손익으로 인식하고 있습니다. 환입 후 장부금액은 당초 손상을 인식하지 않았다면 환입일 현재 인식하였을 상각후원가를 초과할 수 없습니다.

2-7-3 대출채권 및 수취채권

개별적으로 중요한 금융자산의 경우 우선적으로 손상발생의 객관적인 증거가 있는지를 개별적으로 검토한 후 개별대손충당금을 설정하여 손상차손을 인식하고 있습니다. 개별적으로 검토한 금융자산에 손상발생의 객관적인 증거가 없다면, 유사한 신용위험의 특성을 가진 금융자산의 집합에 포함하여 집합적으로 손상여부를 검토하고 있습니다. 또한, 개별적으로 중요하지 않은 금융자산은 집합적으로 손상차손을 평가하고 있습니다.

손상이 발생하였다는 객관적 증거가 있는 경우 개별대손충당금은 해당 금융자산의 장부금액과 최초 유효이자율로 할인한 추정미래현금흐름의 현재가치의 차이로 측정하고 있습니다. 단, 아직 발생하지 아니한 미래의 손상차손은 미래예상현금흐름에 포함하지 아니합니다. 개별대손충당금은 미래회수가 현실적으로 불가능하고 모든 담보물의 회수절차가 종료된 때에 해당 금융자산과 같이 상각 처리하고 있습니다. 후속기간 중 손상차손의 금액이 감소하고 그 감소가 손상을 인식한 후에 발생한 사건과 객관적으로 관련된 경우에 이미 인식한 손상차손을 환입하기 위하여 관련 개별대손충당금을 조정하고 있습니다.

추정미래현금흐름의 현재가치를 산출하기 위하여 최초 유효이자율이 적용되거나 변동금리부 금융자산의 경우 손상차손을 측정하기 위하여 손상전 최종 유효이자율을 적용하고 있습니다. 담보부 금융자산의 추정미래현금흐름의 현재가치는 담보물의 유입가능성이 높은지 여부에 관계없이 담보물로부터의 현금흐름을 추정하고 획득 및 처분비용을 차감하여 계산하고 있습니다.

집합대손충당금을 설정하기 위하여 당사는 대출채권 및 수취채권을 유사한 신용위험특성을 가진 집합으로 분류하고 있습니다. 분류의 기준이 되는 신용위험 특성은 채권유형, 지역적 위험 등입니다.

2-8 금융자산의 재분류

당사는 다음과 같은 일정 조건을 충족하는 경우에만 금융자산을 재분류하고 있습니다.

가. 당기손익인식금융자산은 더 이상 단기간 내에 매각할 목적이 아니면서 드문 상황에서만 다른 범주로 재분류할 수 있습니다. 단, 단기매매금융자산으로 분류되지 않았더라면 대출채권 및 수취채권의 정의를 충족하였을 금융자산의 경우에는 드문 상황이 아니더라도 당사는 해당 금융자산을 예측가능한 미래기간 동안 또는 만기까지 보유할 의도와 능력이 있다면 다른 범주로 재분류할 수 있습니다.

나. 매도가능금융자산의 경우 매도가능항목으로 지정되지 않았더라면 대출채권 및 수취채권의 정의를 충족하였을 금융자산으로서 매도가능항목으로 분류된 경우 당사가

해당 금융자산을 예측가능한 미래기간 동안 또는 만기까지 보유할 의도와 능력이 있다면 대출채권 및 수취채권으로 재분류할 수 있습니다.

다. 만기보유금융자산의 경우 보유 의도나 능력에 변화가 있어 더 이상 만기보유금융자산으로 분류하는 것이 적절하지 않다면, 만기보유금융자산은 매도가능금융자산으로 재분류할 수 있습니다. 단, 경미한 금액 이상의 만기보유금융자산을 재분류하는 경우 보유 중인 모든 만기보유금융자산을 매도금융자산으로 재분류합니다.

2-9 금융자산의 제거

금융자산의 현금흐름에 대한 계약상 권리가 소멸하거나 금융자산의 소유에 따른 위험과 보상의 대부분을 이전할 때 당사는 금융자산을 제거하고 있습니다. 만약, 금융자산의 소유에 따른 위험과 보상의 대부분을 보유 또는 이전하지 아니하고 이전된 금융자산을 통제하고 있다면, 당사는 해당 금융자산과 지급하여야 하는 관련 부채 중 당사가 보유하는 지분만큼 재무상태표에 인식하고 있습니다. 만약, 양도된 금융자산의 소유에 따른 위험과 보상의 대부분을 보유하고 있는 경우 당사는 당해 금융자산을 계속적으로 인식하고 수취한 매각금액은 담보부 차입으로 인식합니다.

2-10 재보험자산

당사는 보험계약에서 발생한 보험위험을 재보험자에게 전가하기 위하여 재보험자와 재보험 협약을 맺고 있으며, 보험계약으로부터 발생하는 손익에 대응하는 재보험 계약의 손익, 보험계약부채에 대응하는 재보험자산을 상계하지 아니하고 총액으로 회계처리하고 있습니다.

한편, 당사는 매 보고기간종료일마다 재보험자산의 손상을 검토하고 있으며, 재보험자산이 손상되면 당해 자산의 장부금액을 감소시키고, 손상차손을 당기손익으로 인식하고 있습니다.

당사는 재보험자산이 다음 조건 중 어느 하나에 해당하는 경우 손상된 것으로 보아 손상차손을 인식하고 있습니다.

가. 국내외 감독기간이 정하는 재무건전성에 관한 기준을 충족하지 못하는 경우.

나. 국제적으로 인정받는 신용평가기관에서 실시한 최근 3년 이내의 신용평가에서 평가등급(이에 상응하는 국내 신용평가기관의 신용등급을 포함한다)이 투자적격이 아닌 경우. 다만, 외국 정부가 자본금의 2분의 1 이상을 출자한 외국보험회사로서 국제적으로 인정받는 신용평가기관에서 실시한 최근 3년 이내의 신용평가에서 해당 정부가 받은 국가신용등급이 투자적격인 경우는 제외함.

2-11 유형자산

유형자산은 역사적 원가에서 감가상각누계액을 차감하여 표시하고 있습니다. 역사적원가는 자산의 취득에 직접적으로 관련된 지출을 포함합니다

후속원가는 자산으로부터 발생하는 미래경제적효익이 당사에 유입될 가능성이 높으며 그 원가를 신뢰성있게 측정할 수 있는 경우에 한하여 자산으로 인식하고 있으며 대체된 부분의 장부금액은 제거하고 있습니다. 그 외의 모든 수선 및 유지비는 발생한 기간의 비용으로 인식하고 있습니다.

토지는 감가상각을 하고 있지 않습니다. 그 외 자산의 감가상각액은 자산의 취득원가에서 잔존가치를 제외한 금액에 대하여 다음의 추정 경제적 내용연수에 걸쳐 정액법에 따라 산정하고 있습니다.

구분	감가상각방법	내용연수(년)
건물	정액법	5~48년
건축물	정액법	5~37년
해외부동산	정액법	50년
비품	정액법	3~20년
차량운반구	정액법	4~5년

자산의 장부금액이 추정 회수가능액을 초과하는 경우 자산의 장부금액을 회수가능액으로 즉시 감소시키고 있습니다. 매 보고기간종료일에 자산의 잔존가치와 경제적 내용연수를 검토하고 필요한 경우 내용연수를 변경하고 있습니다. 자산의 처분손익은 처분대가와 자산의 장부금액의 차이로 결정되며, 손익계산서상 영업외손익으로 인식하고 있습니다.

2-12 투자부동산

당사는 투자부동산을 최초 인식시점에 원가로 측정하고 거래원가는 최초 측정에 포함하며 최초 인식 이후에는 원가모형에 따라 측정하고 있습니다.

당사는 투자부동산을 처분하거나 사용을 통하여 더이상 미래 경제적효익을 얻을 수 없을 것으로 예상되는 경우 재무제표에서 제거하고 있으며 이로 인하여 발생하는 처분금액과 장부금액의 차이는 제거시점의 당기손익에 반영하고 있습니다. 또한, 해당 자산의 사용목적이 변경된 경우에 한하여 투자부동산에서 다른 계정으로 대체하거나 다른 계정에서 투자부동산으로 대체하고 있습니다.

토지를 제외한 투자부동산의 경우, 아래의 감가상각방법 및 경제적내용연수에 따라 감가상각을 수행하고 있습니다.

구분	감가상각방법	내용연수(년)
건물	정액법	5~48년

2-13 무형자산

당사는 자산에서 발생하는 미래경제적효익이 기업에 유입될 가능성이 높고 그 금액을 신뢰성 있게 측정할 수 있는 경우에만 무형자산을 인식하고 있습니다. 무형자산은 소프트웨어 및 회원권을 포함하고 있습니다.

개별 취득한 무형자산은 취득원가로 인식하고 사업결합으로 취득하는 무형자산의 취득원가는 기업회계기준서 제 1103 호 "사업결합"에 따라 취득일의 공정가치로 인식하고 있습니다. 내용연수가 유한한 무형자산은 상각하고 상각대상금액은 내용연수 동안 체계적인 방법으로 배분하고 있습니다. 내용연수가 비한정인 무형자산은 상각하지 아니하고 매년 또는 무형자산의 손상을 시사하는 징후가 있을 때 손상검사를 수행합니다. 또한, 비한정인 내용연수를 적용하는 경우 관련 무형자산의 내용연수가 비한정이라는 평가를 계속하여 그 적정성을 매 회계기간에 검토하고 있습니다.

2-14 구상채권

당사는 보고기간 종료일 현재 보험사고 발생으로 지급된 보험금 중 보험사고의 해결과정에서 취득하는 담보자산의 매각 또는 구상권 등 기타권리의 행사로 인한 회수가능액을 구상채권으로 계상하고 있는 바, 구상채권은 보고기간 종료일 직전 1 년간 순보험금 중 잔여분에 과거 3 개년간의 평균회수율(보험금회수액/순보험금)을 곱하여 산정하고 있습니다. 또한, 당사는 상기의 평균회수율에 보고기간 종료일의 지급준비금을 곱하여 계산된 회수가능이익을 지급준비금에서 차감하고 있습니다.

2-15 비금융자산의 손상

상각하는 자산의 경우 장부금액이 회수가능하지 않을 수도 있음을 나타내는 환경의 변화나 사건이 있을 때마다 손상검사를 수행하고 있습니다. 손상차손은 회수가능액을 초과하는 장부금액만큼 인식하고 있습니다. 회수가능액은 순공정가치와 사용가치중 큰 금액으로 결정하고 있습니다. 손상을 측정하기 위한 목적으로 자산은 별도로 식별 가능한 현금흐름을 창출하는 가장 하위 수준의 집단(현금창출단위)으로 그룹화하고 있습니다. 손상차손을 인식한 영업권 이외의 비금융자산은 매 보고기간종료일에 손상차손의 환입가능성을 검토하고 있습니다.

2-16 책임준비금

당사는 보험업감독규정 및 관계법령에 의거 선임계리사의 확인에 따라 책임준비금을적립하고 있으며, 그 주요내용은 다음과 같습니다.

2-16-1 지급준비금

당사는 보고기간종료일 현재 보험금 등의 지급사유가 발생한 계약중 소송계류 중에 있는 금액과 이미 보험금 지급사유가 발생하였으나 보험금 지급금액이 확정되지 아니한 계약 중 지급될 것으로 추정되는 금액을 지급준비금으로 적립하고 있으며,보험사고의 해결과정에서 취득한 담보자산의 매각 또는 구상권 등 기타 권리의 행사로 인한 회수가능가액은 지급준비금 적립시 차감하고 있습니다.

2-16-2 미경과보험료적립금

당사는 보고기간종료일 현재 납입기일이 도래한 보험료중 차기 이후의 기간에 속하는 미경과보험료해당액을 미경과보험료적립금으로 적립하고 있습니다.

2-17 부채적정성 평가

당사는 기업회계기준서 제 1104 호 "보험계약"이 적용되는 모든 계약에 대하여 옵션,보증 및 보험금처리원가로 인한 현금흐름 등 보고기간말 현재의 보험계약으로부터 발생할 것으로 예상되는 모든 현금유입액과 현금유출액의 현행 추정을 고려하여 실시한 부채적정성 평가 결과를 반영하고 있으며, 부채부족분이 발생하는 경우 부채를 추가로 적립합니다. 지급준비금의 경우는 감독규정시행세칙 제 4-9 조에 의거, 원수보험사가 총량평가한 후 당사에 통보한 추가 적립 요구액을 별도 적립하고 있으며, 미경과보험료적립금의 경우는 일반 및 자동차보험에 대해 미래 발생할 보험금, 손해조사비, 사업비 등 현금흐름을 고려하여 평가합니다. 다만, 이 때 일반보험 내 종목간, 자동차보험 내 담보간 상계가 가능합니다.

2-18 보험금처리원가

보험금처리원가는 사고건의 처리 및 지급과 관련한 비용으로 보험금 지급에 수반되는 비용입니다. 당사는 매 회계연도 말 현재 보험금 등의 지급사유가 발생한 계약에 대하여 향후 손해사정에 소요될 것으로 예상되는 금액을 장래손해조사비(지급준비금에 포함)로 적립하고 있습니다.

2-19 계약의 분류

당사는 계약당사자 일방(당사)이 특정한 미래의 불확실한 사건(보험사건)으로 계약상대방(보험계약자)에게 불리한 영향이 발생한 경우에 보험계약자에게 보상하기로 약정함으로써 보험계약자로부터 유의적 보험위험을 인수하는 계약, 재보험계약 및 임의배당요소가 있는 금융상품에 대해서는 기업회계기준서 제 1104 호 "보험계약"에 따라 회계처리하고 있으며, 임의배당요소가 없는 금융상품에 대해서는 기업회계기준서 제 1039 호 "금융상품의 인식과 측정"을 적용하고 있습니다. 또한, 당사는 상업적 실질이 결여된 경우를 제외한 모든 상황에서 보험사건으로 인하여 당사가 유의적인 부가급부금을 지급하는 경우에만 유의적인 보험위험을 인수하는 것으로 하고 있습니다.

2-20 퇴직급여부채

당사는 확정급여제도를 운영하고 있으며 근속연수나 급여수준 등의 요소에 의해 종업원이 퇴직할 때 지급받을 퇴직급여 금액의 최선추정치의 현재가치를 퇴직급여부채로 계상하고 있습니다.

확정급여제도와 관련하여 재무상태표에 계상된 부채는 보고기간종료일 현재 확정급여채무의 현재가치에 사외적립자산의 공정가치를 차감하고 미인식과거근무원가를 조정한 금액입니다. 확정급여채무는 매년 보험계리인에 의해 예측단위적립방식에 따라 산정하고 있습니다. 확정급여채무의 현재가치는 급여가 지급될 통화로 표시하고 관련 퇴직급여부채의 지급시점과 만기가 유사한 우량회사의 이자율로 기대미래현금유출액을 할인하여 산정하고 있습니다.

보험수리적 가정의 변경 및 보험수리적 가정과 실제로 발생한 결과의 차이로 인해 발생하는 보험수리적손익은 발생 기간에 당기손익으로 인식하고 있습니다.

과거근무원가는 즉시 손익에 반영하고 있습니다. 다만, 퇴직급여제도의 변경이 일정기간동안 근무를 계속하는 것을 전제로 하는 경우에 과거근무원가는 가득기간 동안 정액법에 의해 비용으로 인식하고 있습니다.

2-21 주식기준보상

당사는 임직원에게 주식선택권을 부여하고 있습니다. 주식결제형 주식기준보상의 경우 제공받는 재화나 용역과 그에 상응하는 자본의 증가를 재화나 용역의 공정가치로 직접 측정하고 그 금액을 보상원가와 자본으로 회계처리 하고 있습니다.

그러나 제공받는 재화나 용역의 공정가치를 신뢰성 있게 측정할 수 없다면 부여한 지분상품의 공정가치에 기초하여 재화나 용역의 공정가치를 간접 측정하고 그 금액을 보상원가와 자본으로 회계처리 하고 있습니다.

현금결제형 주식기준보상의 경우 제공받는 재화나 용역과 그 대가로 부담하는 부채를 부채의 공정가치로 측정하고 있습니다. 또한 부채가 결제될 때까지 매 보고기간종료일과 최종결제일에 부채의 공정가치를 재측정하고, 공정가치의 변동액은 보상원가로 회계처리 하고 있습니다.

2-22 법인세비용 및 이연법인세자산(부채)의 인식

법인세비용은 당기법인세와 이연법인세로 구성됩니다. 법인세는 자본에 직접 인식된항목을 제외하고는 손익계산서에 인식하고 있습니다. 이러한 경우 자본에 직접 인식된 항목과 관련된 해당 법인세는 기타포괄손익에 가감하고 있습니다.

당기 법인세비용은 당사가 영업을 영위하고 과세대상수익을 창출하는 국가에서 현재법제화되었거나 실질적으로 법제화된 세법에 기초하여 계산하고 있습니다. 경영진은적용 가능한 세법 규정이 해석에 의존하는 경우 당사가 세무보고시 취한 입장을 주기적으로 평가하여 과세당국에 지급할 것으로 예상되는 금액을 미지급법인세로 계상하고 있습니다.

당사는 자산과 부채의 장부금액과 세무기준액의 차이로 인해 발생하는 일시적차이 전부에 대해 자산부채법을 적용하여 이연법인세를 적용하고 있습니다. 다만, 사업결합 이외의 거래에서 자산·부채를 최초로 인식할 때 발생하는 이연법인세자산과 부채는 그 거래가 회계이익이나 과세소득에 영향을 미치지 않는다면 인식하지 아니하고 있습니다. 이연법인세는 관련 이연법인세자산이 소멸될 때 적용될 것으로 예상되는 보고기간종료일에 법제화되었거나 실질적으로 법제화된 세율과 세법을 적용하여 결정하고 있습니다.

이연법인세자산은 차감할 일시적차이가 사용될 수 있는 미래 과세소득의 발생가능성이 높은 경우에 인식하고 있습니다.

종속회사와 관계회사에 대한 투자자산과 관련된 모든 가산할 일시적차이에 대한 이연법인세부채는 당사가 일시적차이의 소멸시점을 통제할 수 있고 예측가능한 미래에일시적차이가 소멸되지 않을 가능성이 높은 경우를 제외하고 인식하고 있습니다.

이연법인세자산과 부채는 당기법인세자산과 부채를 상계할 수 있는 법적으로 집행가능한 권리를 가지고 있고, 이연법인세자산과 부채가 동일한 과세당국에 의해서 부과되는 법인세와 관련이 있거나, 과세대상기업은 다르지만 당기법인세자산과 부채를 순액으로 결제할 의도가 있거나, 유의적인 금액의 이연법인세부채가

결제되거나, 이연법인세자산이 회수될 미래의 각 회계기간마다 자산을 실현하는 동시에 부채를 결제할 의도가 있는 경우에 상계하고 있습니다.

2-23 자본

2-23-1 자본의 분류

금융상품을 발행하는 경우 계약의 실질에 따라 최초인식시점에 해당 금융상품을 금융부채 또는 자본으로 분류하고 있습니다. 발행된 금융상품과 관련된 계약상의 의무를 회피할 수 있는 경우 경제적 실질에 따라 해당 금융상품은 자본으로 분류하고 있습니다.

2-23-2 주식발행원가

신주발행 또는 사업결합시 주식발행과 관련하여 직접적으로 발생하는 증분원가는 관련 법인세효과를 차감한 후 자본의 차감형식으로 표시하고 있습니다.

2-23-3 자기주식

당사는 자기지분상품을 재취득하는 경우 이러한 지분상품(자기주식)은 자본에서 차감하고 있습니다. 자기지분상품을 매입 또는 매도하거나 발행 또는 소각하는 경우의손익은 당기손익으로 인식하지 아니합니다.

2-24 비상위험준비금

당사는 비상위험에 대비하기 위하여 보험종목별(화재, 해상, 자동차, 특종, 보증, 수재 및 해외원보험)로 보고기간 종료일 이전 1 년간 경과보험료의 일정비율에 달할 때까지 보유보험료에 적립기준율(수재보험 및 해외원보험은 3%, 국내원자력보험은 5%)을 곱하여 산출한 금액의 100 분의 35 이상 100 분의 100 이하의 금액을 기존 적립액, 향후 손해를 추이 등을 고려하여 비상위험준비금(이익잉여금)으로 적립하고 있습니다.

2-25 주당이익

당사는 보통주에 귀속되는 당기순이익을 가중평균유통주식수로 나누어 기본 및 희석주당이익을 계산하고 있습니다.

2-26 보험료수익

보험료수익은 보험료의 회수기일이 도래한 때 수익으로 인식하고 있습니다. 다만, 보험료납입의 유예로 인하여 보험기간 개시일 현재 제 1 회 보험료(전기납) 또는 보험료 전액(일시납)이 회수되지 않은 보험계약의 경우에는 제 1 회 보험료 또는 보험료 전액은 보험기간개시일이 속하는 회계연도의 수익으로 인식하고 있습니다.

한편, 보고기간종료일 현재 납입은 되었으나 납입기일이 차기 회계연도 이후인 보험료는 선수보험료로 계상하고 있습니다.

2-27 보험금비용

보험금 비용은 보험사고로 인한 비용, 장기저축성보험의 만기환급금, 계약자배당금 및 해약환급금을 포함하며 보험금지급 후 잔존물 매각 및 구상권 행사 등에 의하여 회수한 금액을 차감하여 비용으로 인식하고 있습니다. 지급준비금은 보고기간종료일현재 보험금 등의 지급사유가 발생한 계약에 대하여 소송에 계류 중에 있는 금액과 이미 보험금 지급사유가 발생하였으나 보험금 지급금액 미확정 등으로 아직 지급하지 아니한 금액으로, 지급준비금의 증감으로 인한 손익이 책임준비금 전입액에 반영하고 있습니다.

2-28 이자수익 및 이자비용

당사는 이자수익 및 이자비용을 시간의 경과에 따라 유효이자율법에 의하여 인식하고 있습니다.

유효이자율법은 금융자산 또는 금융부채의 상각후원가를 산출하고 관련 기간에 걸쳐이자수익과 이자비용을 배분하는 방법입니다. 유효이자율은 금융상품의 기대기간 또는 적절하다면 보다 짧은 기간에 걸쳐 발생할 것으로 추정되는 미래현금유입액 또는 유출액을 금융자산 또는 금융부채의 순장부금액과 일치시키는 할인율입니다. 유효이자율을 계산할 때 당사는 금융상품의 모든 계약조건을 고려하여 현금흐름을 추정하고 있습니다. 현금흐름에는 거래비용과 할증액 또는 할인액을 포함하여 금융상품의 유효이자율의 주요 구성요소에 해당하는 것으로서 당사가 지급하거나 수령한 금액을포함하고 있습니다.

이자수익의 수익실현가능성이 낮아 발생주의에 따른 수익인식이 적절하지 않다고 판단되는 경우 해당 이자수익은 실제로 이자를 수취하는 시점에 인식하고 있습니다. 또한, 개별적으로 손상이 발생한 대출채권 및 수취채권의 경우 시간의 경과에 따라 회수가능액이 증가하는 부분은 이자수익으로 인식하고 있습니다.

2-29 수수료수익

당사는 거래상대방에게 제공한 다양한 범위의 용역 제공으로부터 수수료수익을 인식하고 있습니다. 수수료수익은 다음과 같이 회계처리하고 있습니다. 금융용역수수료의 수익인식은 그 수수료 부과 목적과 관련된 금융상품의 회계처리기준에 따라 달라집니다.

가. 수수료수익이 금융자산 유효이자율의 주요 구성요소인 경우 유효이자율법으로 인식하고 있습니다.

나. 용역의 제공으로부터 가득되는 수수료수익은 용역의 제공 기간에 걸쳐 인식하고 있습니다.

다. 중요한 행위의 이행으로부터 발생하는 수수료수익은 중요한 행위가 종료되는 시점에 즉시 인식하고 있습니다.

2-30 배당수익

배당수익은 배당금을 받을 권리가 확정되는 시점에 인식하고 있습니다.

3. 중요한 회계추정 및 판단

당사의 경영자는 회계정책을 적용함에 있어서 다른 자료로부터 쉽게 식별할 수 없는 자산과 부채 금액에 대한 판단, 추정 및 가정을 하도록 요구됩니다. 추정과 가정은 역사적 경험과 관련성이 있다고 간주되는 기타 요인들에 바탕을 두고 있습니다. 실제 결과는 이러한 추정치들과 다를 수도 있습니다.

추정과 기초적인 가정은 계속적으로 검토합니다. 회계추정에 대한 수정은 그러한 수정이 오직 당해 기간에만 영향을 미칠 경우 수정이 이루어진 기간에 인식하며, 당기 그리고 미래기간 모두 영향을 미칠 경우 수정이 이루어진 기간과 미래기간에 인식합니다.

아래 항목들은 추정과 관련된 중요한 판단으로 이는 경영자가 당사의 회계정책을 적용하는 과정에서 내린 사항들이며, 재무제표에 인식된 금액에 영향을 미칩니다.

3-1 금융상품의 공정가치

당사는 금융상품에 대한 공정가치 결정시 활성시장에서 공시되는 가격을 우선적으로 적용하고 있으며, 활성시장에서 거래되지 않는 금융상품의 공정가치는 평가기법을 사용하여 결정하고 있습니다. 평가기법은 합리적인 판단력과 거래의사가 있는 독립된 당사자 사이의 최근 거래를 사용하는 방법, 실질적으로 동일한 다른 금융상품의 현행 공정가치를 이용할 수 있다면 이를 참조하는 방법, 현금흐름할인방법 및 옵션가격결정모형을 포함하고 있습니다.

3-2 매도가능지분상품의 손상

당사는 기업회계기준서 제 1039 호 "금융상품: 인식과 측정"에 의하여 매도가능지분상품의 손상여부를 결정하며, 동 결정은 유의적인 판단을 요구하고 있습니다. 당사는 매도가능지분상품의 손상여부 판단시 자산의 공정가치가 원가를 하회하는 기간 및 정도와 영업성과, 기술의 변화 및 영업·투자 현금흐름 등을 포함한 피투자자의 단기사업전망과 건전성 등을 평가하고 있습니다. 만약 장부금액 이하로 하락된 공정가치의 감소 금액이 유의적이거나 그 하락이 장기간 지속될 것으로 예상되는 경우, 당사는 자본으로 인식한 매도가능지분상품의 누적 공정가치 평가액을 당기손익으로 대체하여 동 금액에 해당하는 추가적인 손실을 인식하고 있습니다.

3-3 대출채권 및 수취채권의 손상

대출채권 및 수취채권의 손상차손을 측정하기 위하여 당사는 개별 및 집합대손충당금을 산출하고 있습니다. 개별대손충당금의 산출시 차주의 영업 및 담보를 고려하여 미래현금흐름을 추정하여 회수예상가액을 산출하고 있습니다.

3-4 부채적정성 평가

당사는 보험부채의 적정성을 평가하여 부족분을 당기손익으로 인식하고 있습니다. 현재의 보험계약으로부터 발생할 것으로 예상되는 현금흐름을 추정하기 위하여 수입보험료등의 현금유입액과 보험금, 환급금, 적립금, 사업비 등의 현금유출액의 합리적인 예측을 필요로 하고 있습니다. 이를 위하여 투자수익율, 위험율, 해약율, 사업비율은 과거의 경험과 장래의 추세를 고려한 가정을 사용합니다. 지급준비금의 경우는 감독규정시행세칙 제 4-9 조에 의거, 원수보험사가 총량평가한 후 당사에 통보한 추가 적립 요구액을 별도 적립하고 있으며, 미경과보험료적립금의 경우는 일반 및 자동차보험에 대해 미래 발생할 보험금, 손해조사비, 사업비 등 현금흐름을 고려하여 평가합니다. 당사는 동종 또는 유사한 상품별로 세분화하여 선택된 가정은 일관성 있게 적용하고 있습니다.

3-5 퇴직급여

당사가 운영하는 확정급여형퇴직급여제도의 원가는 보험수리적 평가방법을 이용하여 결정하고 있습니다. 이를 위해 할인율, 사외적립자산의 기대수익률 및 향후 급여증가율 등에 대해 보험수리적 가정을 적용하였습니다. 퇴직급여제도는 대상 기간이 장기라는 성격으로 인해 이러한 추정에 중요한 불확실성을 포함하고 있습니다.

3-6 비금융자산의 손상

당사는 매 보고기간종료일에 모든 비금융자산에 대하여 손상징후의 존재 여부를 평가하고 있습니다. 비한정 내용연수의 무형자산에 대해서는 매 보고기간종료일 또는 손상징후가 있는 경우에 손상검사를 수행하고 있습니다. 기타 비금융자산에 대해서는 장부금액이 회수가능하지 않을 것이라는 징후가 있을 때 손상검사를 수행하고 있습니다. 사용가치를 계산하기 위하여 경영자는 해당 자산이나 현금창출단위로부터 발생하는 미래기대현금흐름을 추정하고 동 미래기대현금흐름의 현재가치를 계산하기 위한 적절한 할인율을 선택하고 있습니다.

3-7 법인세

최종 법인세의 결정을 불확실하게 하는 여러 종류의 거래와 계산방식이 존재합니다. 당사는 추가적인 세금이 부과될지에 대한 추정에 기초하여 최종 법인세금액이 최초에 인식한 금액과 차이가 있을 경우, 그 차이는 그러한 결정이 이루어진 기간의 당기법인세와 이연법인세자산 및 부채에 영향을 주게 됩니다.

4. 한국채택국제회계기준으로의 전환

4-1 한국채택국제회계기준 전환

당사의 한국채택국제회계기준으로의 전환일은 2010년 4월 1일이며, 한국채택국제회계기준 채택일은 2011년 4월 1일이므로 2010년 4월 1일의 개시 재무상태표를 작성하였습니다.

당사의 개시 재무상태표는 기업회계기준서 제 1101호 "한국채택국제회계기준의 최초채택"에 따라 작성되었으며, 한국채택국제회계기준의 완전한 소급적용이 아닌 관련 의무적 소급적용 제외조항과 특정 선택적 면제조항을 적용하였습니다.

4-2 기업회계기준서 제 1101호의 면제조항 선택 적용

당사는 기업회계기준서에 대한 면제조항으로 선택적으로 적용한 사항은 다음과 같습니다.

4-2-1 간주원가로서의 재평가액

당사는 유형자산 중 일부를 한국채택국제회계기준 전환일 이전의 과거회계기준에 따른 유형자산의 재평가액을 간주원가로 사용하였습니다.

4-2-2 누적환산차이에 대한 면제

당사는 한국채택국제회계기준 전환일에 모든 해외사업장에 대한 누적환산차이를 "0"으로 간주하였습니다.

4-2-3 종속회사에 대한 투자

당사는 종속회사의 투자지분을 한국채택국제회계기준 전환일의 과거회계기준에 따른 장부금액을 간주원가로 사용하여 측정하였습니다.

4-2-4 최초 인식시점에 금융자산이나 금융부채의 공정가치 측정

당사는 2010년 4월 1일 이후 거래가 체결된 금융자산 또는 금융부채에 대해 최초 인식 시 공정가치 측정을 적용하였습니다.

4-3 의무적 소급적용 제외조항

당사는 아래와 같은 의무적 소급적용 제외조항을 적용하였습니다.

4-3-1 금융자산과 금융부채의 제거

당사는 2010년 4월 1일 이후 발생한 거래에 대하여 기업회계기준서 제 1039호 "금융상품: 인식과 측정"에 의한 제거 관련 규정을 전진 적용하였습니다.

4-4 한국채택국제회계기준과 과거회계기준의 차이에 대한 조정내역

당사의 과거기간 재무제표는 한국기업회계기준에 따라 작성하였습니다. 기업회계기준서 제 1101호 "한국채택국제회계기준의 최초채택"에 따른 한국채택국제회계기준으로의 전환일은 2010년 4월 1일이며, 과거기업회계기준에서 한국채택국제회계기준으로의 전환에 따른 조정사항은 주석 46에 제시하고 있습니다.

5. 현금및예치금

5-1 당기말, 전기말 및 전기초 현재 현금및예치금의 내역은 다음과 같습니다.

(단위: 백만원)

구분	당기말	전기말	전기초
현금및현금성자산			
현금	2	2	2
당좌예금	20,804	12,501	17,517
외화당좌예금	20,116	8,452	5,193
기타예금	228,164	134,736	152,471
소계	269,086	155,691	175,183
예치금			
정기예금	62,500	41,500	31,500
외화제예금	176,849	50,340	256,944
기타예치금	292,382	232,820	5
선물옵션거래예치금	297	195	-
소계	532,028	324,855	288,449
합계	801,114	480,546	463,632

5-2 당기말, 전기말 및 전기초 현재 사용이 제한된 예금의 내역은 다음과 같습니다.

(단위: 백만원)

구분	거래처	당기말	전기말	전기초	제한내용
예치금	우리은행 외	5	5	5	당좌개설보증금
예치금	씨티은행	-	443	408	싱가폴지점 보험사업공탁금(SGD 500,000)
예치금	HSBC	16	15	16	두바이주재사무소 설립예치금(AED 50,000)
예치금	리딩투자증권 외	297	195	-	선물옵션거래예치금
합계		318	658	429	

6. 담보로 제공된 금융자산

당기말, 전기말 및 전기초 현재 담보 등으로 제공된 금융자산의 내역은 다음과 같습니다.

(단위: 백만원)

구분	당기말	전기말	전기초	담보 목적
매도가능금융자산	150,800	150,800	68,200	신용장 개설
만기보유금융자산	30,000	30,000	-	신용장 개설
합계	180,800	180,800	68,200	

7. 당기손익인식금융자산

당기말, 전기말 및 전기초 현재 당기손익인식금융자산의 내역은 다음과 같습니다.

(단위: 백만원)

구분	당기말			전기말			전기초		
	평가전 장부금액	공정가액	장부가액	평가전 장부금액	공정가액	장부가액	평가전 장부금액	공정가액	장부가액
지분증권:									
주식	13,309	14,895	14,895	37,993	40,329	40,329	17,936	18,371	18,371
수익증권	235,549	237,816	237,816	175,061	176,137	176,137	160,000	160,631	160,631
소계	248,858	252,711	252,711	213,054	216,466	216,466	177,936	179,002	179,002
채무증권:									
금융채	-	-	-	-	-	-	9,972	10,041	10,041
회사채	-	-	-	-	-	-	10,000	9,848	9,848
소계	-	-	-	-	-	-	19,972	19,889	19,889
합계	248,858	252,711	252,711	213,054	216,466	216,466	197,908	198,891	198,891

8. 매도가능금융자산

8-1 당기말, 전기말 및 전기초 현재 매도가능금융자산의 내역은 다음과 같습니다.

(단위: 백만원)

구분	당기말	전기말	전기초
지분증권			
주식	184,575	168,893	97,636
출자금	40,705	43,001	42,450
수익증권	5,068	6,658	28,576
외화지분증권	6,369	15,532	15,364
기타유가증권	6,506	6,791	1,962
소계	243,223	240,875	185,988
채무증권			
국공채	696,173	402,435	260,040
특수채	438,913	527,128	619,421
금융채	-	-	10,110

구 분	당기말	전기말	전기초
회사채	350,822	511,157	394,618
외화채무증권	978	11,265	10,527
소 계	1,486,886	1,451,985	1,294,716
합 계	1,730,109	1,692,860	1,480,704

8-2 당기말, 전기말 및 전기초 현재 매도가능금융자산 중 주식의 내역은 다음과 같습니다.

(단 위 : 백 만 원)

구 분	당기말			전기말 장부금액	전기초 장부금액
	평가전장부금액	공정가액	장부금액		
상장주식:					
LG 디스플레이	20,017	18,020	18,020	3,956	-
LG 화학	15,455	14,800	14,800	2,760	-
LG 전자	15,518	14,076	14,076	6,300	2,300
포스코	17,034	12,920	12,920	10,100	8,976
신영증권	7,035	9,420	9,420	11,010	11,235
현대자동차	7,907	8,155	8,155	4,060	3,465
LG 이노텍	8,144	7,888	7,888	3,961	-
S-OIL	9,754	7,840	7,840	1,520	-
삼성증권	9,225	7,632	7,632	8,866	-
OCI	11,583	7,607	7,607	4,446	2,561
신세계인터내셔널	8,527	7,280	7,280	-	-
일양약품	8,011	5,640	5,640	-	-
두산인프라코어	5,794	5,450	5,450	-	-
LS 산전	6,717	5,059	5,059	5,670	1,606
대우건설	5,364	4,488	4,488	-	-
롯데쇼핑	5,069	4,260	4,260	10,327	1,640
삼성전기	4,691	3,996	3,996	3,055	1,725
신세계	4,991	3,585	3,585	2,610	-
현대모비스	4,099	3,581	3,581	9,825	7,500
현대하이스코	3,902	3,208	3,208	-	-
이마트	2,994	2,500	2,500	-	-

구분	당기말			전기말 장부금액	전기초 장부금액
	평가전장부금액	공정가액	장부금액		
아시아나항공	2,481	1,758	1,758	-	-
동양증권	1,931	1,370	1,370	788	-
CJ 대한통운	897	800	800	-	-
기아자동차	-	-	-	17,250	-
삼성전자	-	-	-	9,320	6,544
신한지주	-	-	-	7,976	3,112
삼성 SDI	-	-	-	4,200	4,544
현대제철	-	-	-	4,200	-
쌍용양회	-	-	-	3,260	765
LG 유플러스	-	-	-	2,167	1,930
호텔신라	-	-	-	1,840	-
현대건설	-	-	-	1,584	-
동양생명보험	-	-	-	1,548	650
농심	-	-	-	1,427	1,589
고려아연	-	-	-	1,397	-
현대중공업	-	-	-	-	7,110
하이닉스	-	-	-	-	5,340
삼성화재	-	-	-	-	3,630
SK 에너지	-	-	-	-	2,430
에스에프에이	-	-	-	-	1,904
대림산업	-	-	-	-	1,650
소 계	187,140	161,333	161,333	145,423	82,206
비상장주식: (*)					
한국관광공사	20	941	941	938	20
한국예탁결제원	5	72	72	63	54
신영자산운용	3,000	10,598	10,598	11,057	10,198
코람코자산신탁	3,558	11,631	11,631	11,412	5,158
소 계	6,583	23,242	23,242	23,470	15,430
합 계	193,723	184,575	184,575	168,893	97,636

(*) 당사는 비상장주식에 대하여 독립적인 외부평가기관의 전문가적 판단에 근거한합리적인 평가모형과 적절한 추정치를 사용하여 산정한 금액을 공정가치로 보아 평가 하였습니다. 외부평가기관은 공정가치 산정시 추정재무제표를 기초로 한 미래현금흐름, 예상배당현금흐름 혹은 유사기업의 평균주가수준 및 재무비율등을

기초로 하여, DCF 모형(Discounted Cash Flow Model), IMV 모형(Imputed Market Value Model), FCFE 모형(Discounted Free Cash Flow to Equity Model), 배당할인모형, 위험조정할인율법 중 평가대상의 특성을 고려하여 적합하다고 판단된 1 개 이상의 평가방법을 사용하여 공정가치를 산정하고 있습니다. 주식의 공정가치 산정시 평가기준일까지 이용가능한 자료나 정보만을 사용하여 평가대상회사의 사업내용, 향후전망및 거시경제와 산업환경이 평가대상회사에 미치는 영향을 고려하였으며, 추정기간 평가대상회사의 주요사업구조는 변화하지 않는 것으로 가정하였습니다.

8-3 당기말, 전기말 및 전기초 현재 매도가능금융자산 중 주식을 제외한 지분증권의 내역은 다음과 같습니다.

(단위: 백만원)

구 분	당기말			전기말			전기초		
	평가전 장부금액	공정가액	장부가액	평가전 장부금액	공정가액	장부가액	평가전 장부금액	공정가액	장부가액
출자금:									
녹성장펀드	3,873	3,873	3,873	1,620	1,620	1,620	150	150	150
KDB 칸서스밸류 PEF	48,122	36,832	36,832	47,773	41,381	41,381	35,500	35,500	35,500
KDB PEF 2 호	-	-	-	-	-	-	6,800	6,800	6,800
소 계	51,995	40,705	40,705	49,393	43,001	43,001	42,450	42,450	42,450
수익증권:									
삼성사모부동산투자신탁 제 3 호	5,000	5,068	5,068	-	-	-	-	-	-
채권시장안정사모재간접투자신탁	-	-	-	6,000	6,658	6,658	6,000	6,412	6,412
한국사모주가연계 3 단위파생 S-1 호	-	-	-	-	-	-	10,000	11,535	11,535
아이주가지수연동사모 ELF	-	-	-	-	-	-	10,000	10,629	10,629
소 계	5,000	5,068	5,068	6,000	6,658	6,658	26,000	28,576	28,576
외화지분증권:									
Ramayana	523	3,973	3,973	523	2,250	2,250	523	952	952
A. R. C (*)	243	243	243	243	243	243	243	243	243
Uni-Asia (*)	2,153	2,153	2,153	2,153	2,153	2,153	2,153	2,153	2,153
산업은행 PEF Value 3 호 (*)	-	-	-	10,886	10,886	10,886	12,016	12,016	12,016
소 계	2,919	6,369	6,369	13,805	15,532	15,532	14,935	15,364	15,364
기타유가증권:									
한국사모탄소특별자산	6,418	6,506	6,506	6,666	6,791	6,791	1,928	1,962	1,962

구 분	당기말			전기말			전기초		
	평가전 장부금액	공정가액	장부가액	평가전 장부금액	공정가액	장부가액	평가전 장부금액	공정가액	장부가액
합 계	66,332	58,648	58,648	75,864	71,982	71,982	85,313	88,352	88,352

(*) 공정가치를 신뢰성있게 측정할 수 없으므로 취득원가로 평가하였습니다.

8-4 당기말, 전기말 및 전기초 현재 매도가능증권 중 채무증권의 내역은 다음과 같습니다.

(단 위 : 백 만 원)

<당 기 말 >

구 분	평가전 장부금액	공정가액(장부가액) (*1)	평가이익(손실)(*2)
국공채	698,232	696,173	(2,059)
특수채	434,926	438,913	3,987
회사채	350,022	350,822	800
외화채무증권	829	978	149
합 계	1,484,009	1,486,886	2,877

<전 기 말 >

구 분	평가전 장부금액	공정가액(장부가액) (*1)	평가이익(손실)(*2)
국공채	403,101	402,435	(666)
특수채	523,551	527,128	3,577
회사채	509,666	511,157	1,491
외화채무증권	11,712	11,265	(447)
합 계	1,448,030	1,451,985	3,955

<전 기 초>

구 분	평가전 장부금액	공정가액(장부가액) (*1)	평가이익(손실)(*2)
국공채	259,125	260,040	915
특수채	612,431	619,421	6,990
금융채	9,999	10,110	111
회사채	389,001	394,618	5,617
외화채무증권	11,301	10,527	(774)
합 계	1,281,857	1,294,716	12,859

(*1) 공정가액은 나이스채권평가(주) 및 한국자산평가(주)가 산정한 평가결과를 이용하였습니다.

(*2) 당기말, 전기말 및 전기초 현재 상기 매도가능금융자산평가손익은 법인세효과 차감전의 금액입니다.

8-5 당기 중 매도가능금융자산평가이익(손실)의 변동 및 배분내역은 다음과 같습니다.

(단 위 : 백 만 원)

구 분	기초	평가손익	실현손익(*)	당기말
주식	22,249	(23,873)	7,524	(9,148)
출자금	(6,392)	(6,205)	(1,307)	(11,290)
수익증권	658	248	838	68
기타유가증권	125	(37)	-	88
국공채	(666)	(3,661)	(2,268)	(2,059)
특수채	3,577	3,187	2,777	3,987
회사채	1,491	1,027	1,718	800
외화유가증권	1,280	2,319	-	3,599
합 계	22,322	(26,995)	9,282	(13,955)
법인세효과	(5,027)			3,378
법인세효과 반영후 금액	17,295			(10,577)

(*) 당기 처분 및 손상차손 인식으로 인하여 실현된 손익입니다.

9. 만기보유금융자산

9-1 당기말, 전기말 및 전기초 현재 만기보유금융자산의 내역은 다음과 같습니다.

(단위: 백만원)

구분	당기말	전기말	전기초
국공채	142,190	141,678	191,989
특수채	110,686	100,693	100,693
회사채	29,578	29,493	29,063
외화유가증권	199,517	182,768	97,854
합계	481,971	454,632	419,599

9-2 당기말, 전기말 및 전기초 현재 매도가능금융자산 및 만기보유금융자산 중 채무증권의 만기구조는 다음과 같습니다.

9-2-1 매도가능금융자산

(단위: 백만원)

<당기말>

만기	국공채	특수채	회사채	외화유가증권	합계
1년 이내	-	20,280	-	-	20,280
1~5년 이내	252,823	131,100	300,865	104	684,892
5~10년 이내	275,959	246,683	49,957	874	573,473
10년 초과	167,391	40,850	-	-	208,241
합계	696,173	438,913	350,822	978	1,486,886

<전기말>

만기	국공채	특수채	회사채	외화유가증권	합계
1~5년 이내	170,826	153,878	411,914	-	736,618
5~10년 이내	221,443	342,257	99,243	11,265	674,208
10년 초과	10,166	30,993	-	-	41,159
합계	402,435	527,128	511,157	11,265	1,451,985

<전 기 초 >

만기	국공채	특수채	금융채	회사채	외화유가증권	합 계
1년 이내	-	-	10,110	10,012	-	20,122
1~5년 이내	176,149	326,897	-	343,841	-	846,887
5~10년 이내	83,891	272,486	-	40,765	9,824	406,966
10년 초과	-	20,038	-	-	703	20,741
합 계	260,040	619,421	10,110	394,618	10,527	1,294,716

9-2-2 만기보유금융자산

(단위: 백만원)

<당기말 >

만기	국공채	특수채	회사채	외화유가증권	합 계
1년 이내	-	29,993	10,000	6,971	46,964
1~5년 이내	49,289	10,000	19,578	172,633	251,500
5~10년 이내	-	10,000	-	19,913	29,913
10년 초과	92,901	60,693	-	-	153,594
합 계	142,190	110,686	29,578	199,517	481,971

<전 기 말 >

만기	국공채	특수채	회사채	외화유가증권	합 계
1년 이내	-	20,000	-	-	20,000
1~5년 이내	48,631	-	29,493	120,490	198,614
5~10년 이내	-	20,000	-	62,278	82,278
10년 초과	93,047	60,693	-	-	153,740
합 계	141,678	100,693	29,493	182,768	454,632

<전 기 초 >

만기	국공채	특수채	회사채	외화유가증권	합 계
1년 이내	50,781	10,000	9,631	-	70,412
1~5년 이내	38,092	30,000	19,432	60,637	148,161
5~10년 이내	9,929	20,000	-	37,217	67,146
10년 초과	93,187	40,693	-	-	133,880
합 계	191,989	100,693	29,063	97,854	419,599

10. 대출채권 및 수취채권

10-1 당기말, 전기말 및 전기초 현재 대출채권의 내역은 다음과 같습니다.

(단위: 백만원)

구 분	당기말	전기말	전기초
부동산담보대출금	13,060	2,897	2,937
신용대출금	528	619	1,408
소 계	13,588	3,516	4,345
대손충당금	(8)	-	-
현재가치할인차금	(403)	(421)	(443)
합 계	13,177	3,095	3,902

10-2 당기말, 전기말 및 전기초 현재 대출채권의 만기구조는 다음과 같습니다.

(단위: 백만원)

<당기말>

만 기	부동산 담보대출금	신용대출금	합 계
1 년이내	460	59	519
1 년~2 년	440	113	553
2 년~5 년	11,045	-	11,045
5 년~10 년	265	356	621
10 년이상	850	-	850
합 계	13,060	528	13,588

<전기말>

만 기	부동산 담보대출금	신용대출금	합 계
1 년이내	159	56	215
1 년~2 년	580	108	688
2 년~5 년	950	124	1,074
5 년~10 년	308	331	639
10 년이상	900	-	900
합 계	2,897	619	3,516

<전 기 초>

만 기	부동산 담보대출금	신용대출금	합 계
1 년이내	150	41	191
1 년~2 년	246	88	334
2 년~5 년	1,112	396	1,508
5 년~10 년	279	883	1,162
10 년이상	1,150	-	1,150
합 계	2,937	1,408	4,345

10-3 당기말, 전기말 및 전기초 현재 수취채권의 내역은 다음과 같습니다.

(단 위: 백 만 원)

<당기말>

구 분	보험미수금	미수금	미수수익	보증금	합 계
채권가액	1,856,977	3,993	35,759	346	1,897,075
현재가치할인차금	-	-	-	(13)	(13)
대손충당금	(21,737)	(920)	-	-	(22,657)
합 계	1,835,240	3,073	35,759	333	1,874,405

<전기말>

구 분	보험미수금	미수금	미수수익	보증금	합 계
채권가액	1,578,425	8,005	37,386	196	1,624,012
현재가치할인차금	-	-	-	(7)	(7)
대손충당금	(16,093)	(964)	-	-	(17,057)
합 계	1,562,332	7,041	37,386	189	1,606,948

<전기초>

구 분	보험미수금	미수금	미수수익	보증금	합 계
채권가액	1,454,815	1,797	33,787	116	1,490,515
현재가치할인차금	-	-	-	(4)	(4)
대손충당금	(14,858)	(1,038)	-	-	(15,896)
합 계	1,439,957	759	33,787	112	1,474,615

10-4 당기말, 전기말 및 전기초 현재 보험미수금의 내역은 다음과 같습니다.

(단위: 백만원)

구분	당기말	전기말	전기초
공동보험미수금	9,560	8,753	7,675
재보험미수금	786,857	720,278	675,642
외국재보험미수금	755,932	554,981	474,802
특약수재예탁금	304,628	294,413	296,696
합계	1,856,977	1,578,425	1,454,815

10-5 당기 및 전기 중 대손충당금의 변동내역은 다음과 같습니다.

(단위: 백만원)

구분	대출채권		수취채권	
	당기	전기	당기	전기
기초금액	-	-	17,057	15,896
증가 :				
대손상각비	8	-	5,704	1,235
감소 :				
대손충당금환입	-	-	(40)	(15)
제각채권	-	-	(64)	(59)
당기말금액	8	-	22,657	17,057

11. 파생상품자산

당기말 현재 파생상품자산 내역은 다음과 같습니다.

(단위: 백만원)

구분	계약금액	공정가치 / 장부가액
매매목적파생상품자산 :		
주식옵션	100	44

12. 종속기업투자주식

12-1 당기말, 전기말 및 전기초 현재 종속기업투자주식의 내역은 다음과 같습니다.

(단위: 백만원)

구분	당기말	전기말	전기초
종속기업투자주식 :			
Worldwide Insurance Services Limited	2,208	2,208	2,208
코리안리투자자문(주)	4,183	4,183	4,183
합계	6,391	6,391	6,391

12-2 당기말, 전기말 및 전기초 현재 종속기업은 다음과 같습니다.

종속기업명	주요 영업활동	당기말		전기말		전기초	
		소유지분율	의결권비율	소유지분율	의결권비율	소유지분율	의결권비율
Worldwide Insurance Services Limited	재보험 중개	100%	100%	100%	100%	100%	100%
코리안리투자자문(주)	투자자문, 투자일임	100%	100%	100%	100%	100%	100%

12-3 당기말 및 전기말 현재 종속기업의 요약 재무정보는 다음과 같습니다.

(단위: 백만원)

<당기말>

종속기업명	자산	부채	영업이익	당기순이익
Worldwide Insurance Services Limited	16,580	10,945	3,311	2,781
코리안리투자자문(주)	2,390	14	18	18
합계	18,970	10,959	3,329	2,799

<전기말>

종속기업명	자산	부채	영업이익	당기순이익
Worldwide Insurance Services Limited	25,842	18,954	3,489	2,916
코리안리투자자문(주)	2,413	55	116	116
합계	28,255	19,009	3,605	3,032

13. 유형자산

13-1 당기말, 전기말 및 전기초 현재 유형자산의 내역은 다음과 같습니다.

(단 위 : 백 만 원)

구 분	당기말			전기말			전기초		
	취득가액	감가상각 누계액	장부금액	취득가액	감가상각 누계액	장부금액	취득가액	감가상각 누계액	장부금액
토지	61,246	-	61,246	45,934	-	45,934	45,934	-	45,934
건물	20,205	(6,046)	14,159	15,059	(4,209)	10,850	14,172	(3,878)	10,294
구축물	1,507	(563)	944	1,507	(516)	991	1,507	(470)	1,037
해외부동산	2,953	(789)	2,164	2,936	(729)	2,207	2,890	(659)	2,231
비품	7,980	(6,767)	1,213	7,502	(6,382)	1,120	7,466	(6,204)	1,262
차량운반구	369	(355)	14	366	(324)	42	360	(274)	86
합 계	94,260	(14,520)	79,740	73,304	(12,160)	61,144	72,329	(11,485)	60,844

13-2 당기 및 전기 중 유형자산 변동내역은 다음과 같습니다.

(단 위 : 백 만 원)

<당 기>

구 분	기초	취득	상각	대체	기타증감	당기말
토지	45,934	-	-	15,312	-	61,246
건물	10,850	95	(407)	3,621	-	14,159
구축물	991	-	(47)	-	-	944
해외부동산	2,207	-	(53)	-	10	2,164
비품	1,120	508	(418)	-	3	1,213
차량운반구	42	-	(28)	-	-	14
합 계	61,144	603	(953)	18,933	13	79,740

<전 기>

구 분	기초	취득	상각	대체	기타증감	전기말
토지	45,934	-	-	-	-	45,934
건물	10,294	887	(331)	-	-	10,850

구분	기초	취득	상각	대체	기타증감	전기말
구축물	1,037	-	(46)	-	-	991
해외부동산	2,231	-	(53)	-	29	2,207
비품	1,262	362	(505)	-	1	1,120
차량운반구	86	-	(44)	-	-	42
합계	60,844	1,249	(979)	-	30	61,144

14. 투자부동산

14-1 당기말, 전기말 및 전기초 현재 투자부동산의 내역은 다음과 같습니다.

(단위: 백만원)

구분	당기말			전기말			전기초		
	취득가액	감가상각누계액	장부금액	취득가액	감가상각누계액	장부금액	취득가액	감가상각누계액	장부금액
토지	91,868	-	91,868	107,180	-	107,180	107,180	-	107,180
건물	30,308	(9,068)	21,240	35,136	(9,821)	25,315	33,067	(9,050)	24,017
합계	122,176	(9,068)	113,108	142,316	(9,821)	132,495	140,247	(9,050)	131,197

14-2 당기말, 전기말 및 전기초 현재 투자부동산의 공정가치는 다음과 같습니다.

(단위: 백만원)

구분	당기말		전기말		전기초	
	장부금액	공정가액	장부금액	공정가액	장부금액	공정가액
토지	91,868	102,041	107,180	119,048	107,180	107,637
건물	21,240	11,443	25,315	13,931	24,017	14,512
합계	113,108	113,484	132,495	132,979	131,197	122,149

14-3 당기 및 전기 중 투자부동산의 변동내역은 다음과 같습니다.

(단위: 백만원)

<당기>

구분	기초	취득	상각	대체	당기말
토지	107,180	-	-	(15,312)	91,868
건물	25,315	224	(678)	(3,621)	21,240

구 분	기초	취득	상각	대체	당기말
합 계	132,495	224	(678)	(18,933)	113,108

<전기>

구 분	기초	취득	상각	대체	전기말
토지	107,180	-	-	-	107,180
건물	24,017	2,069	(771)	-	25,315
합 계	131,197	2,069	(771)	-	132,495

15. 무형자산

15-1 당기말, 전기말 및 전기초 현재 무형자산의 내역은 다음과 같습니다.

(단위: 백만원)

구 분	당기말				전기말				전기초			
	취득가액	상각누계액	손상차손		취득가액	상각누계액	손상차손		취득가액	상각누계액	손상차손	
			누계액	장부금액			누계액	장부금액			누계액	장부금액
소프트웨어	6,742	(5,760)	-	982	6,732	(5,222)	-	1,510	5,337	(4,381)	-	956
회원권(*)	17,091	-	(2,526)	14,565	16,145	-	(605)	15,540	13,428	-	-	13,428
합 계	23,833	(5,760)	(2,526)	15,547	22,877	(5,222)	(605)	17,050	18,765	(4,381)	-	14,384

(*) 회원권의 경우 순현금유입을 창출할 것으로 기대되는 기간에 대하여 예측가능한 제한이 없으므로 비한정내용연수를 가진 무형자산으로 분류하였습니다.

15-2 당기 및 전기 중 무형자산의 변동내역은 다음과 같습니다.

(단위: 백만원)

<당기>

구 분	기초	취득	처분	상각	손상차손	기타증감	당기말
소프트웨어	1,510	10	-	(538)	-	-	982
회원권	15,540	1,328	(272)	-	(1,921)	(110)	14,565
합 계	17,050	1,338	(272)	(538)	(1,921)	(110)	15,547

<전기>

구 분	기초	취득	처분	상각	손상차손	기타증감	전기말
소프트웨어	956	1,395	-	(841)	-	-	1,510
회원권	13,428	2,746	(34)	-	(605)	5	15,540
합 계	14,384	4,141	(34)	(841)	(605)	5	17,050

16. 재보험자산

16-1 당기말, 전기말 및 전기초 현재 재보험자산의 내역은 다음과 같습니다.

(단위: 백만원)

구 분	당기말	전기말	전기초
미경과보험료적립금	637,838	500,034	493,675
지급준비금	872,330	591,427	461,230
합 계	1,510,168	1,091,461	954,905

16-2 당기 및 전기 중 보험계약부채별 재보험자산의 변동내역은 다음과 같습니다.

(단위: 백만원)

<당기>

구 분	기초	증가	감소	손상차손	당기말
미경과보험료적립금	500,034	152,258	(13,506)	(948)	637,838
지급준비금	591,427	327,797	(46,613)	(281)	872,330
합 계	1,091,461	480,055	(60,119)	(1,229)	1,510,168

<전기>

구 분	기초	증가	감소	손상차손	전기말
미경과보험료적립금	493,675	39,739	(32,815)	(565)	500,034
지급준비금	461,230	144,386	(13,408)	(781)	591,427
합 계	954,905	184,125	(46,223)	(1,346)	1,091,461

17. 그밖의기타자산

당기말, 전기말 및 전기초 현재 그밖의기타자산의 내역은 다음과 같습니다.

(단위: 백만원)

구분	당기말	전기말	전기초
선급비용	853	774	736
구상채권	64,145	67,376	68,506
선급금	4,621	3,370	2,757
기타	-	-	5
합계	69,619	71,520	72,004

18. 책임준비금

당사는 보험업감독규정 및 관계법령에 의거하여 책임준비금을 설정하고 있으며, 당기말, 전기말 및 전기초 현재 보험종류별 책임준비금의 세부내역은 다음과 같습니다.

18-1 당기말, 전기말 및 전기초 현재 책임준비금의 내역은 다음과 같습니다.

(단위: 백만원)

구분	당기말	전기말	전기초
지급준비금	2,279,648	1,720,184	1,431,066
미경과보험료적립금	1,503,883	1,302,436	1,286,981
합계	3,783,531	3,022,620	2,718,047

18-2 당기 및 전기 중 지급준비금의 변동내역은 다음과 같습니다.

(단위: 백만원)

<당기>

구분	기초	증가	감소	당기말
화재보험	42,274	103	-	42,377
해상보험	149,477	66,908	-	216,385
자동차보험	85,944	1,516	-	87,460
보증보험	26,003	-	(1,115)	24,888
기술보험	122,158	-	(11,067)	111,091

구 분	기초	증가	감소	당기말
근로자재해보상보험	14,495	-	(767)	13,728
책임보험	120,355	768	-	121,123
상해보험	64,168	9,290	-	73,458
종합보험	95,194	35,606	-	130,800
기타특종보험	108,079	-	(20,238)	87,841
해외원보험	3,204	436	-	3,640
해외수재보험	666,374	448,378	-	1,114,752
장기무배당(위험+부가)	220,821	29,815	-	250,636
장기유배당(위험+부가)	110	3	-	113
개인연금(위험+부가)	1,528	-	(172)	1,356
합 계	1,720,184	592,823	(33,359)	2,279,648

<전기>

구 분	기초	증가	감소	전기말
화재보험	47,648	-	(5,374)	42,274
해상보험	116,869	32,608	-	149,477
자동차보험	86,140	-	(196)	85,944
보증보험	27,055	-	(1,052)	26,003
기술보험	87,905	34,253	-	122,158
근로자재해보상보험	14,707	-	(212)	14,495
책임보험	113,418	6,937	-	120,355
상해보험	43,639	20,529	-	64,168
종합보험	73,842	21,352	-	95,194
기타특종보험	96,797	11,282	-	108,079
해외원보험	3,865	-	(661)	3,204
해외수재보험	534,664	131,710	-	666,374
장기무배당(위험+부가)	183,059	37,762	-	220,821
장기유배당(위험+부가)	121	-	(11)	110
개인연금(위험+부가)	1,337	191	-	1,528
합 계	1,431,066	296,624	(7,506)	1,720,184

18-3 당기 및 전기 중 미경과보험료적립금의 변동내역은 다음과 같습니다.

(단위: 백만원)

<당기>

구 분	기초	증가	감소	당기말
화재보험	86,279	6,010	-	92,289
해상보험	68,391	17,487	-	85,878
자동차보험	212,709	46,775	-	259,484
보증보험	82,187	1,708	-	83,895
기술보험	135,657	30,330	-	165,987
근로자재해보상보험	6,614	1,572	-	8,186
책임보험	109,767	8,576	-	118,343
상해보험	119,252	18,132	-	137,384
종합보험	132,040	17,778	-	149,818
기타특종보험	64,974	-	(8,956)	56,018
해외원보험	5,931	3,372	-	9,303
해외수재보험	278,221	58,308	-	336,529
장기무배당(위험+부가)	414	355	-	769
합 계	1,302,436	210,403	(8,956)	1,503,883

<전기>

구 분	기초	증가	감소	전기말
화재보험	86,922	-	(643)	86,279
해상보험	74,497	-	(6,106)	68,391
자동차보험	216,835	-	(4,126)	212,709
보증보험	83,456	-	(1,269)	82,187
기술보험	124,441	11,216	-	135,657
근로자재해보상보험	5,220	1,394	-	6,614
책임보험	112,764	-	(2,997)	109,767
상해보험	109,418	9,834	-	119,252
종합보험	125,916	6,124	-	132,040
기타특종보험	63,513	1,461	-	64,974
해외원보험	7,859	-	(1,928)	5,931

구 분	기초	증가	감소	전기말
해외수재보험	275,826	2,395	-	278,221
장기무배당(위험+부가)	314	100	-	414
합 계	1,286,981	32,524	(17,069)	1,302,436

18-4 당기말 및 전기말 현재 책임준비금의 적정성 평가내역은 다음과 같습니다.

(단위: 백만원)

<당기말>

구 분	평가대상준비금	부채적정성평가금액	보험료잉여액
일반보험	1,242,803	1,150,999	91,804
자동차보험	259,485	229,680	29,805
합 계	1,502,288	1,380,679	121,609

<전기말>

구 분	평가대상준비금	부채적정성평가금액	보험료잉여액
일반보험	1,088,269	885,244	203,025
자동차보험	212,709	184,547	28,162
합 계	1,300,978	1,069,791	231,187

19. 지급채무

19-1 당기말, 전기말 및 전기초 현재 지급채무의 내역은 다음과 같습니다.

(단위: 백만원)

구 분	당기말	전기말	전기초
보험미지급금	1,687,019	1,417,774	1,328,522
미지급금	89	2,173	2,045
미지급비용	16,889	78,829	59,881
임대보증금	7,378	7,190	7,163
소 계	1,711,375	1,505,966	1,397,611
현재가치할인차금	(200)	(144)	(160)
합 계	1,711,175	1,505,822	1,397,451

19-2 당기말, 전기말 및 전기초 현재 보험미지급금의 내역은 다음과 같습니다.

(단위: 백만원)

구 분	당기말	전기말	전기초
공동보험미지급금	554	704	727
재보험미지급금	815,588	683,881	609,967
외국재보험미지급금	783,627	644,628	624,426
특약출재예수금	87,250	88,561	93,402
합 계	1,687,019	1,417,774	1,328,522

20. 퇴직급여부채

20-1 당기말, 전기말 및 전기초 퇴직급여부채 내역은 다음과 같습니다.

(단위: 백만원)

구 분	당기말	전기말	전기초
확정급여채무	34,047	30,405	35,313
사외적립자산의 공정가치	(14,819)	(13,802)	(21,368)
퇴직급여부채	19,228	16,603	13,945

20-2 당기 및 전기 중 퇴직급여부채의 변동내역은 다음과 같습니다.

(단위: 백만원)

<당기>

구 분	확정급여채무	사외적립자산	퇴직급여부채
기초	30,405	(13,802)	16,603
변동내역 :			
당기근무원가	4,198	(3,011)	1,187
이자비용	1,412	-	1,412
퇴직금의 지급	(3,020)	2,620	(400)
보험수리적 손익	1,052	(5)	1,047
사외적립자산의 기대수익	-	(621)	(621)
소 계	3,642	(1,017)	2,625
당기말	34,047	(14,819)	19,228

<전기>

구 분	확정급여채무	사외적립자산	퇴직급여부채
기초	35,313	(21,368)	13,945
변동내역 :			
당기근무원가	3,916	(3,147)	769
이자비용	1,720	-	1,720
퇴직금의 지급	(11,655)	11,550	(105)
보험수리적 손익	1,111	119	1,230
사외적립자산의 기대수익	-	(956)	(956)
소 계	(4,908)	7,566	2,658
전기말	30,405	(13,802)	16,603

20-3 당기 및 전기 중 퇴직급여부채와 관련하여 인식한 퇴직급여비용은 다음과 같습니다.

(단위: 백만원)

구 분	당기	전기
당기근무원가	1,187	769
부채에 대한 이자비용	1,412	1,720
보험수리적 손익	1,047	1,230
사외적립자산의 기대수익	(621)	(956)
합 계	3,025	2,763

20-4 당기말, 전기말 및 전기초 현재 사외적립자산의 주요 유형별로 각각의 공정가치 및 전체 사외적립자산 공정가치에서 차지하는 비율은 다음과 같습니다.

(단위: 백만원)

구 분	당기말		전기말		전기초	
	공정가액	비율	공정가액	비율	공정가액	비율
퇴직연금운용자산	14,758	99.59%	13,763	99.72%	-	0.00%
기타사외적립자산	61	0.41%	39	0.28%	21,368	100.00%
합 계	14,819	100.00%	13,802	100.00%	21,368	100.00%

20-5 당기말 및 전기말 현재 당사의 보험수리적평가를 위하여 사용된 주요 가정의 내역은 다음과 같습니다.

구 분	당기말	전기말
할인율(*1)	4.21%	4.63%
퇴직률(*2)	5~43%	10~25%
재직중 사망율(*3)	0.021~0.13%	0.03%
기대임금상승률(*2)	4.80%+경험승급률	4.50%+경험승급률
사외적립자산의 기대수익률(*4)	4.47%	4.49%

(*1) 할인율의 경우 당사 직원의 가중평균 잔여근무년수(당기말 : 10.7 년, 전기말 : 6.33 년)에 해당하는 만기를 가진 우량 회사채(공모 무보증 AAA)의 수익률을 기초로 하여 산정하였습니다.

(*2) 당사 내부 경험율에 기초하여 퇴직율 및 기대임금상승률을 추정하였습니다.

(*3) 보험개발원에서 발표하는 표준율을 재직중 사망율로 추정하였습니다.

(*4) 역사적 수익률 추세 및 향후 12 개월간의 시장예측에 근거하여 기대수익률을 평가하였습니다.

21. 그밖의기타부채

당기말, 전기말 및 전기초 현재 그밖의기타부채의 세부내역은 다음과 같습니다.

(단위: 백만원)

구 분	당기말	전기말	전기초
선수금	10,861	6,398	5,153
예수금	649	1,409	528
선수수익	202	146	159
미지급부가세	133	62	38
합 계	11,845	8,015	5,878

22. 자본금 및 자본잉여금

22-1 당기말, 전기말 및 전기초 현재 자본금 및 주식발행초과금의 내역은 다음과 같습니다.

(단위: 백만원)

구 분	당기말		전기말		전기초	
	자본금	주식발행초과금	자본금	주식발행초과금	자본금	주식발행초과금
전액납입된 보통주	57,954	103,729	57,954	103,729	56,986	103,729
발행한 주식의 총수	115,908,609 주		115,908,609 주		113,971,186 주	

당사는 대한민국의 상법에서 요구하는 자본 항목의 유지에 관한 사항을 준수하였으며, 당사의 수권주식수는 320,000,000 주입니다. 전액 납입된 보통주(액면가액: 500 원)는 주당 하나의 의결권과 배당금에 대한 권리를 가집니다.

22-2 최근 2 년간 당사의 발행주식수, 자본금 및 주식발행초과금의 변동내역은 다음과 같습니다.

(단위: 백만원)

일 자	내 역	주식수(주)	자본금	주식발행 초과금
2010.04.01	전기이월	113,971,186	56,986	103,729
2010.06.11	주식배당	1,937,423	969	-
2011.03.31	전기말	115,908,609	57,954	103,729
2011.03.31	당기말	115,908,609	57,954	103,729

22-3 당기말, 전기말 및 전기초 현재 기타자본잉여금의 내역은 다음과 같습니다.

(단위: 백만원)

구 분	당기말	전기말	전기초
자기주식처분이익	72,633	12,580	12,581
자산수증이익	1	1	1
보험차익	12	12	12
합 계	72,646	12,593	12,594

23. 자본조정

당기말, 전기말 및 전기초 현재 자본조정의 내역은 다음과 같습니다.

(단위: 백만원)

구 분	당기말	전기말	전기초
자기주식(*)	(35,311)	(109,786)	(109,786)

(*) 당기말 현재 자기주식은 주주가치증대 및 주가안정을 목적으로 당사가 취득하여 보유하고 있는 보통주 5,500,000 주로서 취득원가로 평가되었습니다. 한편, 동 자기주식은 향후 주가 안정시 매각될 예정입니다.

24. 기타포괄손익누계액

당기말, 전기말 및 전기초 현재 기타포괄손익누계액의 내역은 다음과 같습니다.

(단위: 백만원)

구 분	당기말	전기말	전기초
매도가능금융자산평가이익(손실)	(10,577)	17,295	20,500
해외사업환산이익	9,508	4,145	-
재평가잉여금	68,998	71,001	71,001
합 계	67,929	92,441	91,501

25. 이익잉여금

25-1 당기말, 전기말 및 전기초 현재 이익잉여금의 내역은 다음과 같습니다.

(단위: 백만원)

구 분	당기말	전기말	전기초
법정적립금:			
이익준비금(*1)	28,977	28,474	26,875
임의적립금:			
기업합리화적립금	2,033	2,033	2,033
기타임의적립금	533,984	459,468	399,067
소 계	536,017	461,501	401,100
미처분이익잉여금(*2)	424,400	488,603	416,618
합 계	989,394	978,578	844,593

(*1) 당사는 상법상의 규정에 따라 자본금의 50%에 달할 때까지 매 결산기마다 금전에 의한 이익배당액의 10%이상을 이익준비금으로 적립하고 있으며, 동 이익준비금은 현금으로 배당할 수 없고 주주총회의 결의에 의하여 이월결손금의 보전 및 자본전입에만 사용할 수 있습니다.

(*2) 당사는 대출채권 및 수취채권에 대한 대손충당금이 보험업감독규정에 따른 감독기준 대손충당금보다 작을 경우 그 차액을 대손준비금으로 적립하고 있습니다. 또한 주식 2-24 에 따라 비상위험준비금을 적립하고 있습니다.

25-2 당기말 및 전기말 현재 대손준비금 잔액은 다음과 같습니다.

(단위: 백만원)

구분	당기말	전기말
기초 적립액(*)	-	-
추가적립예정금액	84	26
기말 잔액	84	26

(*) 잉여금 처분 결의가 없어 기초 적립액으로 표시되는 금액은 없습니다.

25-3 당기말 및 전기말 현재 비상위험준비금 잔액은 다음과 같습니다.

(단위: 백만원)

구분	당기말	전기말
기초 적립액(*)	-	-
추가적립예정금액	622,740	553,815
기말 잔액	622,740	553,815

(*) 잉여금 처분 결의가 없어 기초 적립액으로 표시되는 금액은 없습니다.

25-4 당기 및 전기 중 대손준비금 및 비상위험준비금 적립 후 조정이익은 다음과 같습니다.

(단위: 백만원)

구분	당기(*1)	전기(*2)
준비금 반영전 당기순이익	43,422	-
대손준비금 전입액	58	-
비상위험준비금 전입액	68,925	-
준비금 반영후 조정손실	(25,561)	-

(*1) 준비금 전입액은 당기말 준비금 잔액에서 전기말 준비금 잔액을 차감하여 산출하였습니다.

(*2) 전기 대손준비금 전입액은 산출하지 아니하였습니다.

25-5 당기 및 전기 당사의 이익잉여금처분계산서(안)은 다음과 같습니다.

(단위: 백만원)

구분	당기		전기(*)	
I.미처분이익잉여금		424,400		107,645
1.전기이월미처분이익잉여금	18		19	
2.한국채택국제회계기준 도입 변경 효과	380,960		-	
3.당기순이익	43,422		107,626	
II.임의적립금이입액		206,172		-
III.이익잉여금처분액		630,553		107,627
1. 이익준비금	-		504	
2. 비상위험준비금	622,740		-	
3. 대손준비금	84		-	
4. 배당금	7,729		32,607	
가.현금배당 [주당배당금(율) - 당기 : 60 원(12%) 전기 : 330 원(66%)]	6,625		32,607	
나.주식배당 [주당배당금(율) - 당기 : 10 원(2%)]	1,104		-	
5. 임의적립금	-		74,516	
IV. 차기이월미처분이익잉여금		19		18

(*) 비교표시된 전기 이익잉여금처분계산서는 과거회계기준에 따라 작성된 것입니다.

상기 이익잉여금처분의 당기 처분예정일은 2012년 6월 13일이며, 전기 처분확정일은 2011년 6월 10일이었습니다.

25-6 당기 및 전기의 배당성향 및 배당수익률은 다음과 같습니다.

구분	산식	당기	전기	전전기
배당성향	현금 배당금액÷당기순이익	15.26%	30.30%	20.24%
배당수익률	주당 현금배당금÷주가(결산일 종가)	0.42%	2.22%	1.40%

26. 주식기준보상

26-1 당사가 임직원에게 부여한 주식기준보상약정의 내역은 다음과 같습니다.

구분	1차	2차
발행할주식총수	100,000 주	1,065,000 주
부여일	2001년 8월 10일	2005년 12월 15일
부여방법	신주발행교부 및 자기주식 교부 또는 행사가격과 시가와의 차액을 현금으로 지급하는 방법 중 당사의 사정에 따라 이사회에서 선택	
행사가격	1,450 원	10,050 원
행사가능기간	2004. 8. 11 ~ 2011. 8. 10	2008. 12. 16 ~ 2015. 12. 15
소멸기간	행사기간 종료 후	행사기간 종료 후

26-2 주식선택권의 변동내역은 다음과 같습니다.

(단위: 주)

구분	1차	2차	합계
부여된 주식선택권	100,000	1,065,000	1,165,000
당기말까지 행사된 주식선택권	(100,000)	-	(100,000)
당기말 현재 주식선택권	-	1,065,000	1,065,000

26-3 당기말 현재 보상원가의 내역은 다음과 같습니다.

(단위: 백만원)

구분	1차(*)	2차	합계
전기까지 인식한 보상원가	1,128	6,249	7,377
당기에 인식한 보상원가	(3)	(504)	(507)
총보상원가	1,125	5,745	6,870

(*) 당기 중 전량 행사되었습니다.

26-4 주식보상비용의 공정가액 산출을 위하여 블랙-솔즈모형을 사용하였으며 가격결정요소를 결정하는데 있어 다음의 가정을 사용하였습니다. 또한, 블랙-솔즈모형에서는 옵션의 기대존속기간(종업원주식선택권의 경우 부여일부터 주식선택권이

행사될 것으로 예상되는 날까지의 기간을 말함)의 추정치를 옵션가격결정의 한 요소로 사용하여 조기행사의 효과를 고려하였습니다.

구분	2차
무위험이자율	3.55%
기대존속기간	3.7년
기대주가변동성(*)	39.54%
기대배당금	2.15%
결산일현재주가	13,650원
주식선택권의 공정가치	5,394원

(*) 가중평균 잔여만기와 동일한 3년(가장 최근의 과거 3년)동안의 주가를 기초로 변동성을 도출하였습니다.

26-5 당기말, 전기말 및 전기초 현재 주식기준보상약정으로 인한 미지급비용은 다음과 같습니다.

(단위: 백만원)

구분	당기말	전기말	전기초
미지급비용	5,745	7,377	5,535

27. 외화표시 자산 및 부채

당기말, 전기말 및 전기초 현재 외화표시 자산 및 부채의 내역은 다음과 같습니다.

(외화단위: 천 USD, 원화단위: 백만원)

구분	당기말		전기말		전기초	
	외화금액	원화금액	외화금액	원화금액	외화금액	원화금액
	(USD 상당액)		(USD 상당액)		(USD 상당액)	
현금및예치금	335,119	385,018	286,135	319,899	265,806	303,497
만기보유금융자산	173,659	199,517	163,478	182,768	85,702	97,854
보험미수금	336,140	386,191	283,750	317,233	295,245	337,111
기타자산	1,279	1,470	16,375	18,307	2,491	2,845
자산 합계	846,197	972,196	749,738	838,207	649,244	741,307
보험미지급금	299,212	343,765	267,041	298,552	287,419	328,175
기타부채	8,739	10,041	7,802	8,723	4,723	5,393

구 분	당기말		전기말		전기초	
	외 화 금 액	원화금액	외 화 금 액	원화금액	외 화 금 액	원화금액
	(USD 상 당 액)		(USD 상 당 액)		(USD 상 당 액)	
부채 합계	307,951	353,806	274,843	307,275	292,142	333,568

28. 수재보험 및 출재보험 거래내역

28-1 당기 및 전기 중 보험종류별 수재보험료(원수보험료 포함) 및 출재보험료 내역은 다음과 같습니다.

(단 위 : 백 만 원)

<당기>

구 분	수재(보험료수익)	출재(재보험비용)	보유보험료(수재-출재)
화재보험	192,261	76,295	115,966
해상보험	381,073	197,170	183,903
자동차보험	529,296	86,478	442,818
보증보험	77,201	280	76,921
기술보험	200,805	159,541	41,264
근로자재해보상보험	21,476	9,072	12,404
책임보험	246,509	114,321	132,188
상해보험	276,398	209,944	66,454
종합보험	530,400	434,590	95,810
기타특종보험	755,986	189,706	566,280
해외원보험	17,209	5,999	11,210
해외수재보험	1,036,095	227,993	808,102
장기무배당(위험+부가)	911,904	5,512	906,392
장기유배당(위험+부가)	226	-	226
개인연금(위험+부가)	3,896	-	3,896
합 계	5,180,735	1,716,901	3,463,834

<전기>

구 분	수재(보험료수익)	출재(재보험비용)	보유보험료(수재-출재)
화재보험	190,913	77,291	113,622
해상보험	355,167	175,358	179,809
자동차보험	440,437	40,339	400,098
보증보험	84,381	309	84,072
기술보험	228,970	180,150	48,820
근로자재해보상보험	18,436	1,669	16,767
책임보험	243,555	109,437	134,118
상해보험	248,029	185,213	62,816
종합보험	413,980	329,932	84,048
기타특종보험	694,285	191,143	503,142
해외원보험	12,247	4,576	7,671
해외수재보험	814,260	145,660	668,600
장기무배당(위험+부가)	790,998	5,324	785,674
장기유배당(위험+부가)	308	-	308
개인연금(위험+부가)	3,897	-	3,897
합 계	4,539,863	1,446,401	3,093,462

28-2 당기 및 전기 중 보험종류별 수재보험금 및 출재보험금 내역은 다음과 같습니다.

(단위: 백만원)

<당기>

구 분	수재(보험금비용)	출재(재보험수익)	순보험금(수재-출재)
화재보험	98,948	44,333	54,615
해상보험	182,251	88,398	93,853
자동차보험	415,310	68,313	346,997
보증보험	35,805	(2,071)	37,876
기술보험	107,260	84,441	22,819
근로자재해보상보험	11,953	1,600	10,353
책임보험	121,007	43,449	77,558
상해보험	214,468	150,266	64,202

구 분	수재(보험금비용)	출재(재보험수익)	순보험금(수재-출재)
종합보험	250,996	209,601	41,395
기타특종보험	668,029	174,386	493,643
해외원보험	3,783	1,006	2,777
해외수재보험	603,198	157,312	445,886
장기무배당(위험+부가)	835,283	4,607	830,676
장기유배당(위험+부가)	225	-	225
개인연금(위험+부가)	3,290	-	3,290
합 계	3,551,806	1,025,641	2,526,165

<전기>

구 분	수재(보험금비용)	출재(재보험수익)	순보험금(수재-출재)
화재보험	125,422	73,940	51,482
해상보험	173,588	56,648	116,940
자동차보험	404,008	33,759	370,249
보증보험	14,949	(11,426)	26,375
기술보험	59,706	39,278	20,428
근로자재해보상보험	13,187	1,279	11,908
책임보험	108,821	31,203	77,618
상해보험	193,129	134,536	58,593
종합보험	149,768	116,738	33,030
기타특종보험	587,825	147,312	440,513
해외원보험	3,636	1,150	2,486
해외수재보험	425,512	75,648	349,864
장기무배당(위험+부가)	732,194	3,843	728,351
장기유배당(위험+부가)	280	-	280
개인연금(위험+부가)	3,528	-	3,528
합 계	2,995,553	703,908	2,291,645

29. 이자수익 및 이자비용

29-1 당기 및 전기 중 이자수익의 내역은 다음과 같습니다.

(단위: 백만원)

구분	당기	전기
현금및현금성자산	3,393	1,684
예치금	10,303	7,090
당기손익인식지정금융자산	4,871	3,316
매도가능금융자산	62,958	68,452
만기보유금융자산	23,690	22,853
대출채권	558	183
기타	1	5
합계	105,774	103,583

29-2 당기 및 전기 중 이자비용의 내역은 다음과 같습니다.

(단위: 백만원)

구분	당기	전기
지급채무	256	247

30. 수입경비

당기 및 전기 중 수입경비의 내역은 다음과 같습니다.

(단위: 백만원)

구분	당기	전기
출재보험수수료	313,129	266,821
출재이익수수료	9,906	19,800
수재예탁금이자	1,250	1,719
수입대리업무수수료	94	94
합계	324,379	288,434

31. 배당수익

당기 및 전기 중 배당수익의 내역은 다음과 같습니다.

(단위: 백만원)

구분	당기	전기
단기매매금융자산	142	391
매도가능금융자산	7,558	5,873
종속기업투자주식	4,272	-
합계	11,972	6,264

32. 금융자산투자수익 및 금융자산투자비용

32-1 당기 및 전기 중 금융자산투자수익의 내역은 다음과 같습니다.

(단위: 백만원)

구분	당기	전기
단기매매금융자산평가이익	4,110	3,855
단기매매금융자산처분이익	5,368	9,849
매도가능금융자산처분이익	58,398	51,364
대손충당금환입액	40	15
파생상품거래이익	5,518	2,514
합계	73,434	67,597

32-2 당기 및 전기 중 금융자산투자비용의 내역은 다음과 같습니다.

(단위: 백만원)

구분	당기	전기
단기매매금융자산평가손실	257	444
단기매매금융자산처분손실	17,260	6,293
매도가능금융자산처분손실	799	-
매도가능지분증권손상차손	1,484	1,979
대손상각비	5,712	1,235
파생상품평가손실	56	-
파생상품거래손실	8,276	3,336
합계	33,844	13,287

33. 기타영업수익 및 기타영업비용

33-1 당기 및 전기 중 기타영업수익의 내역은 다음과 같습니다.

(단위: 백만원)

구분	당기	전기
외화환산이익	8,895	7,200
외환차익	23,872	27,789
임대료수익	7,466	7,289
기타투자수익	456	403
합계	40,689	42,681

33-2 당기 및 전기 중 기타영업비용의 내역은 다음과 같습니다.

(단위: 백만원)

구분	당기	전기
구상손실	3,231	1,131
외화환산손실	2,928	15,320
외환차손	18,056	19,466
부동산관리비	2,957	2,865
부동산감가상각비	734	762
재보험자산감액손실	1,229	1,346
기타투자손실	697	500
합계	29,832	41,390

34. 사업비

당기 및 전기 중 사업비의 내역은 다음과 같습니다.

(단위: 백만원)

구분	당기	전기
급여	17,363	18,813
퇴직급여	6,556	6,665
복리후생비	9,286	16,738
일반관리비:		
여비교통비	1,252	1,128
통신비	328	314

구 분	당기	전기
세금과공과	5,008	4,309
지급임차료	1,021	948
감가상각비	861	951
수수료	1,472	2,051
접대비	1,214	1,260
조사연구비	820	608
행사비	870	751
체육진흥비	1,782	1,966
교육훈련비	1,032	1,019
기타	7,634	7,334
소 계	23,294	22,639
공동보험수수료	319	274
수재보험수수료	780,931	650,598
수재이익수수료	122,517	123,540
출재예수금이자	1,909	2,031
무형자산상각비	538	841
합 계	962,713	842,139

35. 재산관리비

당기 및 전기 중 재산관리비의 내역은 다음과 같습니다.

(단위: 백만원)

구 분	당기	전기
급여 및 상여	579	310
복리후생비	291	420
세금과공과	21	16
수수료	3,641	2,206
감가상각비	18	19
기타	300	367
합 계	4,850	3,338

36. 손해조사비

당기 및 전기 중 손해조사비의 내역은 다음과 같습니다.

(단위: 백만원)

구 분	당기	전기
수수료	46,281	45,449
급여	704	312
복리후생비	460	546
세금과공과	30	-
감가상각비	18	18
기타	149	83
합 계	47,642	46,408

37. 영업외수익 및 영업외비용

37-1 당기 및 전기 중 영업외수익의 내역은 다음과 같습니다.

(단위: 백만원)

구 분	당기	전기
유형자산처분이익	4	-
잡이익	51	27
합 계	55	27

37-2 당기 및 전기 중 영업외비용의 내역은 다음과 같습니다.

(단위: 백만원)

구 분	당기	전기
기부금	133	532
잡손실	1,994	641
합 계	2,127	1,173

38. 법인세

38-1 당기 및 전기 중 법인세비용의 내역은 다음과 같습니다.

(단위: 백만원)

구분	당기	전기
법인세부담액	3,627	29,026
일시적차이로 인한 이연법인세 변동액	37,607	3,806
총법인세효과	41,234	32,832
자본에 직접 반영된 법인세비용	(12,769)	185
기타	(71)	12,741
법인세비용	28,394	45,758

38-2 당기 및 전기 중 법인세비용차감전순이익과 법인세비용간의 관계는 다음과 같습니다.

(단위: 백만원)

구분	당기	전기
I. 법인세비용차감전순이익	71,816	196,697
II. 적용세율(24.2%)에 따른 법인세	17,380	47,601
III. 조정사항		
비과세수익 (당기 698 백만원, 전기 741 백만원)	(169)	(179)
비공제비용 (당기 1,116 백만원, 전기 234 백만원)	270	57
세액공제	(888)	(3)
기타(세율차이 등)	11,801	(1,718)
IV. 법인세비용	28,394	45,758
V. 유효세율	39.5%	23.3%

38-3 당기 중 누적일시적차이의 변동내역은 다음과 같습니다.

(단위: 백만원)

구분	차감할(가산할) 일시적차이			이연법인세자산(부채)	
	기초	증감	당기말	기초	당기말
미수수익	(15,503)	(4,822)	(20,325)	(3,752)	(4,919)
단기매매금융자산평가손익	(4,758)	905	(3,853)	(1,152)	(932)
외화자산평가손익	8,120	(14,087)	(5,967)	1,883	(1,444)
무상주배상금	2,430	390	2,820	535	682
퇴직급여부채	23,272	4,047	27,319	5,120	6,611
매도가능지분금융자산손상차손	15,921	325	16,246	3,503	3,932
주식보상비용	7,377	(1,632)	5,745	1,648	1,390
예탁보증금	605	1,921	2,526	133	611
비상위험준비금	(553,815)	(68,924)	(622,739)	(121,839)	(150,703)
구상채권	(67,376)	3,231	(64,145)	(14,823)	(15,523)
퇴직보험예치금	(13,783)	(1,012)	(14,795)	(3,032)	(3,580)
토지재평가잉여금	(91,027)	-	(91,027)	(20,026)	(22,028)
대손충당금	3,493	(3,493)	-	813	-
연차수당	433	62	495	104	120
장래손해조사비	12,272	(12,272)	-	2,700	-
지급준비금(부채적정성평가)	34,962	(34,962)	-	7,692	-
자동차 구상가능액	1,461	(1,461)	-	320	-
기타	(20,504)	35,735	15,231	(4,318)	3,685
이월세액공제	619	-	619	619	619
지분법손실(*)	792	-	792	-	-
감자차손상각(*)	2,565	-	2,565	-	-
해외사업환산손실(*)	301	-	301	-	-
합계	(652,143)	(96,049)	(748,192)	(143,872)	(181,479)

(*) 해당 일시적차이는 예측 가능한 미래에 소멸할 가능성이 희박하여 이로 인한 법인세효과를 인식하지 아니하였습니다.

39. 현금흐름표

39-1 현금흐름표의 현금은 재무상태표상의 현금및현금성자산이며, 영업활동으로 인한 현금흐름은 간접법으로 표시하고 있습니다.

39-2 당기 및 전기 중 영업활동으로 인한 현금흐름 산출시 반영된 수익 및 비용의 조정내역은 다음과 같습니다.

(단위: 백만원)

구 분	당기	전기
이자수익	(105,774)	(103,583)
유형자산처분이익	(4)	-
외화환산이익	(8,895)	(7,200)
단기매매금융자산평가이익	(4,110)	(3,855)
대손충당금환입액	(40)	(15)
배당수익	(11,972)	(6,264)
이자비용	256	247
외화환산손실	2,928	15,320
당기손익인식증권 평가손실	257	444
매도가능금융자산 손상차손	1,484	1,979
파생상품평가손실	56	-
감가상각비	1,631	1,750
무형자산상각비	538	841
무형자산손상차손	1,921	605
재보험자산감액손실	1,229	1,346
대손상각비	5,712	1,235
구상손실	3,231	1,131
지급준비금적립액	278,280	158,139
미경과보험료적립금적립액	62,613	7,587
퇴직급여	3,023	2,817
잡손실	-	10
합 계	232,364	72,534

39-3 당기 및 전기 중 영업활동으로 인한 현금흐름 산출시 반영된 자산부채의 변동내역은 다음과 같습니다.

(단위: 백만원)

구 분	당기	전기
예치금	(205,624)	(40,383)
당기손익인식증권	(32,392)	(14,164)

구 분	당기	전기
매도가능금융자산	(66,605)	(217,341)
만기보유금융자산	(23,269)	(37,255)
파생상품자산	(100)	0
대출채권	(10,072)	807
보험미수금	(276,984)	(126,894)
미수금	4,562	(6,707)
미수수익	8,103	141
선급비용	(79)	(38)
선급금	(1,230)	(606)
기타자산	-	5
보험미지급금	267,884	92,119
미지급금	(2,084)	128
미지급비용	(61,941)	18,948
확정급여채무	(3,020)	(11,655)
사외적립자산	2,620	11,497
선수금	4,317	1,279
예수금	(999)	856
선수수익	56	(13)
미지급부가세	70	24
해외사업환산손익	5,447	5,089
합 계	(391,340)	(324,163)

39-4 당기 및 전기 중 현금의 유입과 유출이 없는 주요 거래내용은 다음과 같습니다.

(단위: 백만원)

구 분	당기	전기
유형자산과 투자부동산간 대체	18,932	-
재보험자산 증가	419,936	137,902
매도금융자산평가이익	(27,872)	(3,205)
주식배당	-	969

40. 특수관계자 공시

40-1 당기말 현재 당사와 특수관계에 있는 종속회사는 다음과 같습니다.

구 분	특수관계자명
종속회사	Worldwide Insurance Services Limited
종속회사	코리아리투자자문(주)

40-2 당기 및 전기 중 특수관계자와의 중요한 거래내역은 다음과 같습니다.

(단위: 백만원)

특수관계자명	사업비		재산관리비	
	당기	전기	당기	전기
Worldwide Insurance Services Limited	3,779	4,159	-	-
코리아리투자자문(주)	-	-	1,312	996
합 계	3,779	4,159	1,312	996

40-3 당기말, 전기말 및 전기초 현재 특수관계자에 대한 채권,채무의 내역은 다음과 같습니다.

(단위: 백만원)

특수관계자명	보험미수금			보험미지급금			미지급비용		
	당기말	전기말	전기초	당기말	전기말	전기초	당기말	전기말	전기초
Worldwide Insurance Services Limited	8,750	66	3,250	7,660	3,225	4,315	-	-	-
코리아리투자자문(주)	-	-	-	-	-	-	178	140	85
합 계	8,750	66	3,250	7,660	3,225	4,315	178	140	85

40-4 당사는 기업활동의 계획, 운영, 통제에 대한 중요한 권한과 책임을 가진 등기이사(사내이사 5인, 사외이사 6인)를 주요 경영진에 포함하고 있으며, 당기 및 전기 중 주요 경영진에 대한 보상금액은 다음과 같습니다.

(단위: 백만원)

구분	당기	전기
급여	3,070	2,963
퇴직급여	2,657	3,244
주식보상비용	(507)	1,842
합 계	5,220	8,049

41. 한국원자력보험의 수탁관리

당사는 1989년 6월 1일부터 13개(당기말 현재 11개) 손해보험회사를 회원사로 하여 한국원자력보험의 경영을 위탁받아 관리하고 있습니다. 이에 소요되는 사업경비 중 30%는 당사가 부담하고 70%는 기타회원사로부터 회수하고 있습니다. 원자력보험에서 발생한 보험료 및 재원의 운영으로 발생한 투자수익은 매 회기별 회원사간 합의된 기준에 의하여 배당하고 있습니다.

42. 우발채무와 약정사항

42-1 매입외환 약정

당사는 외환은행과 USD 2,000,000의 매입외환 약정을 체결하고 있으며, 당기말 현재 만기가 미도래한 매입외환 잔액은 USD 129,698.17입니다.

42-2 계류중인 소송사건

당기말 현재 당사가 피고인 또는 원고인 소송사건은 없습니다. 당사는 재보험사로서 당사와 보험거래를 맺은 원수보험사가 피고로 계류된 소송사건의 결과에 따라 당사의 재무제표에 직접적인 영향을 받을 수 있으나, 동 효과에 대한 영향을 당기말 현재로서는 예측할 수 없습니다.

42-3 신용장 개설

당사는 미국지역에서 인수한 재보험 계약에서 발생하였거나 발생할 보험금 지급의무를 담보하기 위한 이행보증 성격의 신용장을 도이치은행에 USD 160,000,000을 한도로 개설 약정을 하였으며, 당기말 현재 실행금액은 USD 149,461,567.42, EUR 477,013.67, CAD 138,845.09입니다. 이와 관련하여 당사는 도이치은행에 국채 및 공채(매도가능금융자산 및 만기보유금융자산) 180,800백만원을 담보로 제공하였습니다.

43. 금융자산과 금융부채의 공정가치

43-1 공정가치 결정방법

- 활성시장이 존재하는 금융자산과 금융부채의 공정가치는 시장가격을 이용하여 결정되었습니다.
- 금융자산과 금융부채의 공정가치는 관측가능한 현행시장거래로부터의 가격과 일반적으로 인정된 가격결정모형을 따라 결정되었습니다.
- 재무상태표에 공정가치로 측정하지 않는 금융자산 및 금융부채의 공정가치는 활성시장이 존재하는 경우 활성시장 공시가격을 사용합니다. 활성시장이없는 경우에는 유사한 금융상품의 시장이자율로 예상미래현금을 할인하여 산출합니다. 명시된 이자율이 없는 단기수취채권 및 단기지급채무와 만기가 1년 이내인 금융자산 및 부채는 장부금액이 공정가치의 합리적인 근사치이므로 공정가치는 장부금액과 동일합니다.

43-2 당기말, 전기말 및 전기초 현재 금융상품의 장부금액과 공정가치는 다음과 같습니다.

(단위: 백만원)

구분	당기말		전기말		전기초	
	장부금액	공정가치	장부금액	공정가치	장부금액	공정가치
금융자산 :						
현금및현금성자산	269,086	269,086	155,691	155,691	175,183	175,183
예치금	532,028	532,028	324,855	324,855	288,449	288,449
당기손익인식금융자산	252,711	252,711	216,466	216,466	198,891	198,891
매도가능금융자산(*)	1,730,109	1,730,109	1,692,860	1,692,860	1,480,704	1,480,704
만기보유금융자산	481,971	559,789	454,632	537,224	419,599	427,036
대출채권	13,177	13,488	3,095	3,247	3,902	3,813
수취채권	1,874,405	1,874,406	1,606,948	1,606,935	1,474,615	1,474,616
금융자산 합계	5,153,487	5,231,617	4,454,547	4,537,278	4,041,343	4,048,692
금융부채 :						
지급채무	1,711,175	1,711,179	1,505,822	1,504,920	1,397,451	1,396,617
금융부채 합계	1,711,175	1,711,179	1,505,822	1,504,920	1,397,451	1,396,617

(*) 비시장성 지분증권 중 공정가치를 신뢰성있게 측정할 수 없어 취득원가로 평가한금액은 당기말 현재 2,396 백만원(전기말 : 13,282 백만원, 전기초 : 14,412 백만원)입니다.

43-3 금융상품의 공정가치 체계

금융상품은 공정가치를 측정하기 위하여 사용된 가격과 가치평가모형에 투입되는 변수의 관측가능성 정도에 따라 수준을 1, 2 및 3 으로 나누고 있으며 각각의 금융상품을 어느 수준으로 측정했는지 구분하여 공정가치 수준을 공시하고 있습니다. 각각의 수준은 다음과 같이 구분됩니다.

- 수준 1 동일한 자산이나 부채에 대한 활성시장의(조정되지 않은) 공시가격
- 수준 2 직접적으로(예: 가격) 또는 간접적으로(예: 가격에서 도출되어) 관측가능한, 자산이나 부채에 대한 투입변수. 단 수준 1 에 포함된 공시가격은 제외한다.
- 수준 3 관측가능한 시장자료에 기초하지 않은, 자산이나 부채에 대한 투입변수(관측가능하지 않은 투입변수)

43-3-1 당기말, 전기말 및 전기초 현재 공정가치 평가대상 금융자산의 공정가치는 다음과 같은 공정가치 체계로 분류하고 있습니다.

(단 위 : 백 만 원)

<당기말>

구 분	수준 1	수준 2	수준 3	합 계
당기손익인식금융자산 :				
지분증권	14,895	237,816	-	252,711
매도가능금융자산 :				
지분증권(*)	165,305	5,068	70,454	240,827
채무증권	696,173	790,713	-	1,486,886
매도가능금융자산 합계	861,478	795,781	70,454	1,727,713
파생상품자산 :				
주식옵션	44	-	-	44
금융자산 합계	876,417	1,033,597	70,454	1,980,468

<전기말>

구 분	수준 1	수준 2	수준 3	합 계
당기손익인식금융자산 :				
지분증권	40,329	176,137	-	216,466

구 분	수준 1	수준 2	수준 3	합 계
매도가능금융자산 :				
지분증권(*)	147,672	6,659	73,262	227,593
채무증권	402,435	1,049,550	-	1,451,985
매도가능금융자산 합계	550,107	1,056,209	73,262	1,679,578
금융자산 합계	590,436	1,232,346	73,262	1,896,044

<전기초>

구 분	수준 1	수준 2	수준 3	합 계
당기손익인식금융자산 :				
지분증권	18,371	160,631	-	179,002
채무증권	-	19,889	-	19,889
당기손익인식금융자산 합계	18,371	180,520	-	198,891
매도가능금융자산 :				
지분증권(*)	83,158	28,576	59,842	171,576
채무증권	260,040	1,034,676	-	1,294,716
매도가능금융자산 합계	343,198	1,063,252	59,842	1,466,292
금융자산 합계	361,569	1,243,772	59,842	1,665,183

(*) 매도가능금융자산의 지분증권 중 공정가치서열체계 수준 3 의 금액은 비시장성지분증권 중 시장에서 관측가능하지 않은 투입변수를 사용하여 평가한 것입니다.

43-3-2 당기 및 전기 중 재무상태표에 인식한 금융상품중 수준 3 에 포함되는 금융상품의 장부금액 변동사항은 다음과 같습니다.

(단위: 백만원)

<당기>

구 분	기초	당기손익	기타포괄손익	취득	처분	당기말
매도가능금융자산 :						
지분증권	73,262	(1,306)	(5,163)	3,909	(248)	70,454

<전기>

구 분	기초	당기손익	기타포괄손익	취득	처분	전기말
매도가능금융자산 :						
지분증권	59,842	(1,880)	(5,060)	20,480	(120)	73,262

44. 금융상품의 범주별 장부금액

44-1 당기말, 전기말 및 전기초 현재 각 금융자산의 범주별 장부금액은 다음과 같습니다.

(단위: 백만원)

<당기말>

구 분	단기매매 금융상품	매도가능 금융상품	만기보유 금융상품	상각후원가 측정 금융상품	합 계
예치금	-	-	-	532,028	532,028
당기손익인식금융자산	252,711	-	-	-	252,711
매도가능금융자산	-	1,730,109	-	-	1,730,109
만기보유금융자산	-	-	481,971	-	481,971
대출채권및수취채권	-	-	-	1,887,582	1,887,582
재보험자산	-	-	-	1,510,168	1,510,168
파생상품자산	44	-	-	-	44
합 계	252,755	1,730,109	481,971	3,929,778	6,394,613

<전기말>

구 분	단기매매 금융상품	매도가능 금융상품	만기보유 금융상품	상각후원가 측정 금융상품	합 계
예치금	-	-	-	324,855	324,855
당기손익인식금융자산	216,466	-	-	-	216,466
매도가능금융자산	-	1,692,860	-	-	1,692,860
만기보유금융자산	-	-	454,632	-	454,632
대출채권및수취채권	-	-	-	1,610,043	1,610,043
재보험자산	-	-	-	1,091,461	1,091,461
합 계	216,466	1,692,860	454,632	3,026,359	5,390,317

<전기초>

구 분	단기매매 금융상품	매도가능 금융상품	만기보유 금융상품	상각후원가 측정 금융상품	합 계
예치금	-	-	-	288,449	288,449
당기손익인식금융자산	198,891	-	-	-	198,891
매도가능금융자산	-	1,480,704	-	-	1,480,704
만기보유금융자산	-	-	419,599	-	419,599
대출채권및수취채권	-	-	-	1,478,517	1,478,517
재보험자산	-	-	-	954,905	954,905
합 계	198,891	1,480,704	419,599	2,721,871	4,821,065

44-2 당기말, 전기말 및 전기초 현재 각 금융부채의 범주별 장부금액은 다음과 같습니다.

(단위: 백만원)

<당기말>

구 분	단기매매 금융상품	매도가능 금융상품	만기보유 금융상품	상각후원가 측정 금융상품	합 계
지급채무	-	-	-	1,711,175	1,711,175

<전기말>

구 분	단기매매 금융상품	매도가능 금융상품	만기보유 금융상품	상각후원가 측정 금융상품	합 계
지급채무	-	-	-	1,505,822	1,505,822

<전기초>

구 분	단기매매 금융상품	매도가능 금융상품	만기보유 금융상품	상각후원가 측정 금융상품	합 계
지급채무	-	-	-	1,397,451	1,397,451

45. 위험관리

당사는 보험위험, 신용위험, 시장위험, 유동성위험을 포함한 다양한 금융위험에 노출되어 있으며, 이러한 위험의 영향을 적정 수준에서 관리합니다. 당사는 리스크의 유형과 그 측정 방법 등에 대하여 리스크 유형별로 관리원칙 및 관리방법을 규정하고, 지속적으로 정책의 준수와 위험노출정도를 검토하고 있습니다.

45-1 신용위험

신용위험은 보험 및 금융상품의 거래상대방의 채무불이행 등으로 발생할 수 있는 위험이며, 예상손실을 초과하는 미래예상손실을 의미합니다. 신용위험에 대한 노출정도는 보험영업 및 투자영업에서 주로 발생합니다.

45-1-1 신용위험관리

당사는 위험기준자기자본제도(RBC) 및 내부모형인 CRM(Credit Risk Management)시스템을 통해 신용리스크를 측정, 관리하고 있습니다. 신용리스크를 매월 정기적으로 측정하여 리스크 한도관리 및 리스크량 추이 등을 분석하여, 신용리스크를 관리합니다.

45-1-2 위험경감정책

당사는 수취채권의 보험미수금에 대해서는 거래상대방에 대한 보험미지급금과 상계를 통해 신용리스크를 경감하고 있습니다.

45-1-3 손상 및 총당금설정 정책

당사의 정책에 따르면 중요성 금액 이상의 개별금융자산은 정기적으로 검토하고 있습니다. 개별적으로 검토한 대출채권 및 수취채권에 대한 대손총당금은 건별로 보고기간 종료일 현재 발생손실 유무를 평가하여 결정하며, 이는 모든 중요한 대출채권 및 수취채권에 적용합니다. 이러한 평가에는 보통 개별계정에 대하여 취득한 담보 (실행가능성의 재확인 포함) 및 예상수취액이 포함됩니다.

집합적으로 평가하는 대손총당금은 (i) 개별적으로 중요성 금액 이하인 동질의 자산 집합과 (ii) 이용가능한 역사적 경험, 판단, 통계기법을 사용하여 발생하였으나 아직 인지되지 않은 손실에 대하여 설정됩니다.

45-1-4 신용위험 최대노출정도

금융자산의 신용위험에 대한 최대노출액은 손상차손 차감 후 장부금액으로 보유한

담보물이나 기타 신용보강을 고려하기 전 최악의 상황을 보여줍니다. 당사는 산업별, 거래상대방별 신용위험의 집중이 인지될 경우, 이의 한도를 설정하고 통제하고 있습니다. 신용위험의 정의상 단기매매금융자산과 매도가능금융자산 중 지분증권은 제외되었습니다.

45-1-4-1 산업별

당기말, 전기말 및 전기초 현재 산업별 신용위험 최대 노출정도는 다음과 같습니다.

(단위: 백만원)

<당기말>

구 분	금융및 보험업	건설업	제조업	기타	합계
현금및현금성자산	269,084	-	-	-	269,084
예치금	532,028	-	-	-	532,028
매도가능금융자산	40,040	-	190,437	1,256,409	1,486,886
만기보유금융자산	70,689	-	-	411,282	481,971
대출채권	-	-	-	13,177	13,177
수취채권	1,874,405	-	-	-	1,874,405
합 계	2,786,246	-	190,437	1,680,868	4,657,551

<전기말>

구 분	금융및 보험업	건설업	제조업	기타	합계
현금및현금성자산	155,689	-	-	-	155,689
예치금	324,855	-	-	-	324,855
매도가능금융자산	-	30,229	259,389	1,162,367	1,451,985
만기보유금융자산	40,693	-	-	413,939	454,632
대출채권	-	-	-	3,095	3,095
수취채권	1,606,948	-	-	-	1,606,948
합 계	2,128,185	30,229	259,389	1,579,401	3,997,204

<전기초>

구 분	금융및 보험업	건설업	제조업	기타	합계
현금및현금성자산	175,181	-	-	-	175,181
예치금	288,449	-	-	-	288,449
매도가능금융자산	30,496	-	190,436	1,073,784	1,294,716
만기보유금융자산	40,692	-	-	378,907	419,599
대출채권	-	-	-	3,902	3,902
수취채권	1,474,615	-	-	-	1,474,615
합 계	2,009,433	-	190,436	1,456,593	3,656,462

45-1-4-2 거래상대방별

당기말, 전기말 및 전기초 현재 거래상대방별 신용위험 최대 노출정도는 다음과 같습니다.

(단위: 백만원)

<당기말>

구 분	개인	기업	합 계
현금및현금성자산	-	269,084	269,084
예치금	-	532,028	532,028
매도가능금융자산	-	1,486,886	1,486,886
만기보유금융자산	-	481,971	481,971
대출채권	3,185	9,992	13,177
수취채권	-	1,874,405	1,874,405
합 계	3,185	4,654,366	4,657,551

<전기말>

구 분	개인	기업	합 계
현금및현금성자산	-	155,689	155,689
예치금	-	324,855	324,855
매도가능금융자산	-	1,451,985	1,451,985
만기보유금융자산	-	454,632	454,632
대출채권	3,095	-	3,095

구 분	개인	기업	합 계
수취채권	-	1,606,948	1,606,948
합 계	3,095	3,994,109	3,997,204

<전기초>

구 분	개인	기업	합 계
현금및현금성자산	-	175,181	175,181
예치금	-	288,449	288,449
매도가능금융자산	-	1,294,716	1,294,716
만기보유금융자산	-	419,599	419,599
대출채권	3,902	-	3,902
수취채권	-	1,474,615	1,474,615
합 계	3,902	3,652,560	3,656,462

45-1-5 연체되거나 손상되지 않은 금융자산의 신용건전성
 당기말, 전기말 및 전기초 현재 연체되거나 손상되지 않은 금융자산의 신용등급별
 장부금액은 다음과 같습니다.

(단위: 백만원)

<당기말>

구 분	신용등급(*1)					합 계
	AAA(*2)	AA+~AA-	A+~BBB-	BB+ 이하	무등급	
예치금	531,716	-	312	-	-	532,028
매도가능금융자산	1,196,053	149,960	140,873	-	-	1,486,886
만기보유금융자산	262,876	219,095	-	-	-	481,971
대출채권	-	-	-	-	13,177	13,177
수취채권(*3)	69,533	252,025	338,354	520	1,198,956	1,859,388
합 계	2,060,178	621,080	479,539	520	1,212,133	4,373,450

<전기말>

구 분	신용등급(*1)					합 계
	AAA(*2)	AA+~AA-	A+~BBB-	BB+ 이하	무등급	
예치금	324,659	-	196	-	-	324,855
매도가능금융자산	981,077	300,096	170,812	-	-	1,451,985
만기보유금융자산	435,139	19,493	-	-	-	454,632
대출채권	-	-	-	-	3,095	3,095
수취채권(*3)	53,036	265,666	303,653	620	961,745	1,584,720
합 계	1,793,911	585,255	474,661	620	964,840	3,819,287

<전기초>

구 분	신용등급(*1)					합 계
	AAA(*2)	AA+~AA-	A+~BBB-	BB+ 이하	무등급	
예치금	288,449	-	-	-	-	288,449
매도가능금융자산	859,905	243,216	191,595	-	-	1,294,716
만기보유금융자산	390,536	29,063	-	-	-	419,599
대출채권	-	-	-	-	3,902	3,902
수취채권(*3)	47,013	271,868	84,527	-	1,068,756	1,472,164
합 계	1,585,903	544,147	276,122	-	1,072,658	3,478,830

(*1) 채무증권은 외부 신용등급에 따라 신용위험을 관리하고 있습니다.

(*2) 무위험자산의 경우 AAA 등급으로 분류하였습니다.

(*3) 수취채권 중 보험미수금은 거래상대방별 보험미지급금을 차감한 순보험미수금입니다.

45-1-6 연체되었으나 손상되지 않은 금융자산의 연령분석

다른 정보가 없는 한 90 일 미만 연체된 금융자산은 손상된 것으로 보지 않습니다. 대출채권을 제외한 금융상품의 경우 경영진의 판단에 따라 연체정보가 중요하지 않은 것으로 보아 분석대상에서 제외합니다. 당기말, 전기말 및 전기초 현재 연체된 대출채권은 없습니다.

45-1-7 개별적으로 손상된 금융자산

당기말, 전기말 및 전기초 현재 개별적으로 손상된 채무증권 및 대출채권은 없으며, 개별적으로 손상된 수취채권의 내역은 다음과 같습니다.

(단위: 백만원)

구분	수취채권(*)		
	당기말	전기말	전기초
수취채권 원금	19,958	18,787	17,517
대손충당금	(12,506)	(14,833)	(13,621)
순장부금액	7,452	3,954	3,896

(*) 수취채권 중 보험미수금은 거래상대방별 보험미지급금을 차감한 순보험미수금입니다.

45-2 시장위험

당사는 시장가격의 변동으로 인하여 금융상품의 공정가치나 미래현금흐름이 변동되는 시장위험에 노출되어 있습니다. 시장위험은 이자율위험, 환위험 및 기타 가격위험의 세 유형의 위험으로 구성됩니다.

당사는 위험기준자기자본(RBC)제도 및 내부모형인 Market VaR(Value at Risk)시스템을 통해 시장위험을 측정, 관리하고 있으며, 금융상품의 시장위험에 대한 노출정도와 그 영향을 분석하기 위하여 민감도분석을 수행합니다.

45-2-1 시장위험의 종류

45-2-1-1 이자율위험

이자율위험이란 시장이자율의 변동으로 인하여 금융상품의 공정가치나 미래현금흐름이 변동할 위험입니다.

45-2-1-2 환위험

환위험이란 환율의 변동으로 인하여 순외환자산(외환자산-외환부채)의 공정가치나 미래현금흐름이 변동할 위험입니다. 환위험은 순외환자산을 측정하는 기능통화 이외의 통화로 표시된 순외환자산에서 발생합니다.

45-2-1-3 기타 가격위험(시장위험)

기타 가격위험은 이자율위험이나 환위험 이외의 시장가격의 변동으로 인하여 금융상품의 공정가치나 현금흐름이 변동할 위험입니다.

45-2-2 민감도분석

45-2-2-1 이자율위험

당기말 및 전기말 현재 이자율위험 노출에 근거하여 변동이자율부 채권(채무)의 경우재무상태표일 현재 남아 있는 채권(채무) 금액이 연도 중 계속 남아 있었다고

가정하고 분석을 수행하였습니다. 이자율위험을 주요 경영진에게 내부적으로 보고하는 경우에 10bp 증감이 사용되고 있으며, 이는 이자율의 합리적인 발생가능한 변동치에 대한 경영진의 평가를 나타냅니다.

(단위: 백만원)

이자율 변동분	당기말		전기말	
	손익효과	자본 효과	손익효과	자본 효과
10bp 상승	(64)	(8,756)	(57)	(7,207)
10bp 하락	64	8756	57	7,207

45-2-2-2 환위험

환율의 합리적인 발생가능한 변동치는 10 % 증감이 사용되고 있으며, 이는 환율의 합리적인 발생가능한 변동치에 대한 경영진의 평가를 나타냅니다.

(단위: 백만원)

구 분		당기말		전기말	
분석대상	환율 변동분(%)	손익효과	자본 효과	손익효과	자본 효과
순 외 환 자 산	10% 상승	11,460	735	3,737	2,680
	10% 하락	(11,460)	(735)	(3,737)	(2,680)

45-2-2-3 기타 가격위험

가격위험은 보유주식의 변동에 대한 분석이며 합리적인 발생가능한 변동치는 10 % 증감이 사용되고 있습니다. 가격위험 측정은 보유주식의 베타(민감도) 증감에 따른 공정가치 변화로 측정되며 이는 주가의 합리적인 발생가능한 변동치에 대한 경영진의 평가를 나타냅니다.

(단위: 백만원)

구 분		당기말		전기말	
분석대상	가격 변동분(%)	손익효과	자본 효과	손익효과	자본 효과
상장주식	10% 상승	928	18,043	3,541	13,487
	10% 하락	(928)	(18,043)	(3,541)	(13,487)

45-3 유동성위험

유동성위험은 자산/부채의 만기 불일치 또는 예상치 못한 급격한 현금흐름 변동으로인한 자금의 과부족으로 인해 손실이 발생하는 위험입니다. 당사는 금감원 리스크평가제도 기준 유동성비율 및 내부모형인 유동성리스크관리시스템(ALM : Asset Liability Management)을 이용하여 매월 유동성비율을 측정합니다. 이를 통해 허용한도 이내에서 관리하며 유동성비율의 변동추이를 분석함으로써 리스크를 관리합니다.

45-3-1 비파생금융부채의 현금흐름

다음은 당기말, 전기말 및 전기초 현재 당사의 비파생금융부채에 대한 계약상 잔존만기를 상세히 나타내고 있습니다. 당 만기분석은 비파생금융부채의 할인하지 않은 현금흐름을 기초로 지급하여야 하는 가장 빠른 만기일에 근거하여 작성되었으며, 원금 및 이자의 현금흐름을 포함하고 있습니다. 당사는 만기일자를 갖는 부채는 해당 잔존만기로 만기구간을 분류하고, 만기일자가 없거나 만기배분의 정의가 필요한 경우, 해당상품별 보유성격을 감안하여 배분합니다.

(단위: 백만원)

<당기말>

구 분	6개월이내	6개월~1년	1년~5년	합 계
보험미지급금	816,142	783,627	87,250	1,687,019
미지급금	89	-	-	89
미지급비용	3,415	7,729	5,745	16,889
임대보증금	862	6,516	-	7,378
합 계	820,508	797,872	92,995	1,711,375

<전기말>

구 분	6개월이내	6개월~1년	1년~5년	합 계
보험미지급금	684,585	644,628	88,561	1,417,774
미지급금	2,173	-	-	2,173
미지급비용	68,952	3,628	6,249	78,829
임대보증금	1,544	5,633	13	7,190
합 계	757,254	653,889	94,823	1,505,966

<전기초>

구 분	6개월이내	6개월~1년	1년~5년	합 계
보험미지급금	610,694	624,426	93,402	1,328,522
미지급금	2,045	-	-	2,045
미지급비용	51,555	2,791	5,535	59,881
임대보증금	1,373	5,562	228	7,163
합 계	665,667	632,779	99,165	1,397,611

당사는 유가증권을 매각하고, 자산유동화시장과 같은 추가적인 자금조달 원천을 통해 예상치 못한 현금유출에 대처할 수 있습니다.

45-4 보험위험

45-4-1 보험위험관리

45-4-1-1 보험위험관리의 개념

회사의 보험리스크는 보험계약의 인수와 보험금 지급과 관련하여 발생하는 위험으로보험가격리스크와 준비금리스크로 구분됩니다.

보험가격 리스크: (재)보험계약과 관련하여 수취한 보험료와 지급된 보험금간의 차이로 인한 손실발생 가능성

준비금 리스크: 지급준비금과 미래의 실제 보험금 지급액의 차이로 인한 손실발생 가능성

45-4-1-2 익스포저 현황

일반손해보험은 화재,도난,기술,종합,기타일반,자동차,보증으로 구분되고 장기손해보험은 질병,운전자,기타로 구분됩니다. 준비금리스크는 장기손해보험 및 생명보험을 제외한 일반손해 보험에 대해서만 적용합니다. 최근 4 분기동안 당사의 보험가격리스크 및 준비금리스크 익스포저 현황은 다음과 같습니다.

◆ 일반손해보험의 보험가격리스크 익스포져 현황

(단위: 억원)

구분	보유보험료		
	수재(A)	출재(B)	계(A-B)
1. 일반보험	28,181	14,846	13,335
(1) 화재,도난보험	5,124	1,556	3,568
(2) 기술,종합보험	9,937	6,833	3,105
(3) 기타일반보험	13,119	6,457	6,665
2. 자동차보험	5,779	865	4,914
3. 보증보험	795	3	792
합계(당기)	34,755	15,714	19,041
당기-1 분기	33,332	14,536	18,796
당기-2 분기	32,205	13,479	18,094

② 장기손해보험 및 생명보험의 보험가격리스크 익스포져 현황

(단위: 억원)

구분	보유위험보험료		
	수재(A)	출재(B)	계(A-B)
1. 장기손해보험	9,160	55	9,105
2. 생명보험	7,892	1,400	6,492
합계(당기)	17,052	1,455	15,597
당기-1 분기	16,543	1,555	14,540
당기-2 분기	16,127	1,587	13,812

③ 일반손해보험의 준비금리스크 익스포져 현황

(단위: 억원)

구분	보유지급준비금		
	수재(A)	출재(B)	계(A-B)
1. 일반보험	18,139	8,469	9,670
(1) 화재,도난보험	4,055	1,427	2,627

구분	보유지급준비금		
	수재(A)	출재(B)	계(A-B)
(2) 기술,종합보험	6,889	3,549	3,340
(3) 기타일반보험	7,195	3,493	3,702
2. 자동차보험	1,141	108	1,033
3. 보증보험	270	3	267
합계(당기)	19,550	8,580	10,970
당기-1 분기	18,763	9,090	9,673
당기-2 분기	17,376	8,291	8,424

45-4-1-3 측정(인식) 및 관리방법

회사는 위험기준 자기자본(RBC: Risk Based Capital)제도 및 내부모형인 DFA 시스템을 이용하여 보험리스크를 평가하고 있습니다.

45-4-1-4 가격설정(Pricing)의 적정성(보유기준 경과손해율)

당사 전체의 손해율은 최근 4 분기동안 72.4 ~ 84.0% 사이에서 안정적으로 관리되고있습니다. 일반,자동차,장기,생명의 손해율 현황은 다음과 같습니다.

구분	FY'09	FY'10	FY'11			
			1 분기	2 분기	3 분기	4 분기
일반	54.80%	70.00%	50.68%	69.37%	66.89%	75.00%
자동차	86.90%	82.50%	80.18%	85.30%	82.41%	82.00%
장기	96.30%	98.50%	95.03%	98.45%	97.47%	97.40%
생명	87.20%	86.20%	87.04%	85.51%	85.61%	85.80%
합 계	75.70%	82.80%	72.42%	81.94%	80.48%	84.00%

45-4-2 보험위험 요인별 민감도분석

당기말 현재 보험위험 요인별 민감도분석 결과는 다음과 같습니다.

(단위: 억원)

구분	손해율	손익효과
일반보험	5% 상승	(922)
장기,생명보험	7.5% 상승	(1,167)

45-4-3 보험리스크의 집중 및 출재 정책

- 가. 매년 재보험 운영전략을 수립하고 종목별 적정 보유한도 및 출재한도를 설정하여 보유위험에 대한 리스크관리를 수행하고 있습니다.
- 나. 재보험 출재시에는 보험금 회수의 안정성을 위하여 기준 신용등급 이상의 보험회사에 출재하고 있으며 추가적으로 출재사별 및 계약건별 출재기준을 수립하여 운영하고 있습니다.
- 다. 당사가 인수한 보유보험료의 구성은 국내 76.3%, 해외 23.7%이며, 종목별로화재 3.3%, 해상 5.3%, 특종 13.8% 장기 26.3%, 자동차 12.8%, 생명 14.8%, 해외수재 23.7%의 고른 분포를 보이고 있습니다.
- 라. 장기/생명의 상위 5대 재보험사의 출재보험료 비율은 96.3%이고, 신용도는 각각 A+(S&P), A-(S&P), AA-(S&P), A(S&P), A+(AM Best) 입니다. 또한 일반보험의 상위 5대 재보험사 출재보험료 비율은 23.9%이며, 신용도는 A-(S&P), A-(AM Best), A+(S&P), A+(S&P), A(S&P) 입니다.

45-5 자본관리

당사의 자본관리는 보험업감독규정상의 위험기준자기자본제도(RBC)에 따라 수행하고 있으며, 자본적정성을 측정하기 위한 지표로 지급여력비율을 사용하고 있습니다.

45-5-1 가용자본(지급여력금액)

당기말 및 전기말 현재 당사의 가용자본의 산출내역은 다음과 같습니다.

(단위: 백만원)

구 분	당기말	전기말
가용자본 합산항목(①)	1,410,861	1,261,911
- 자본금	57,954	57,954
- 자본잉여금	176,375	116,322
- 이익잉여금	989,310	978,552
- 자본조정 및 기타포괄손익누계액	32,618	(17,345)
- 기타 가용자본 합산항목	154,604	126,428
가용자본 차감항목(②)	8,459	34,892
- 기타 가용자본 차감항목	8,459	34,892
자회사 자본과부족(③)	-	-
가용자본 합계(①-②+③)	1,402,402	1,227,020

45-5-2 요구자본(지급여력기준금액)

당기말 및 전기말 현재 당사의 요구자본의 산출내역은 다음과 같습니다.

(단위: 백만원)

조정항목	당기말	전기말
보험리스크요구자본	621,494	542,065
신용리스크요구자본	111,878	101,323
시장리스크요구자본	78,940	33,536
운영리스크요구자본	51,808	45,399
분산효과반영	(175,914)	(124,452)
요구자본 합계	688,206	597,871

45-5-3 지급여력비율(RBC 기준)

당기말 및 전기말 현재 당사의 지급여력비율(RBC 기준)은 다음과 같습니다

(단위: 백만원)

구 분	당기말	전기말(*)
가용자본(지급여력금액) (A)	1,402,402	1,227,020
요구자본(지급여력기준금액) (B)	688,206	597,871
RBC(지급여력비율) (A/B)	203.8%	205.2%

(*) 과거회계기준에 따른 전기말 RBC 비율은 216.0% 입니다.

46. 한국채택국제회계기준과 과거회계기준의 차이에 대한 조정내역

46-1 2010년 4월 1일(전환일) 현재의 차이조정

(단위: 백만원)

구 분	자산	부채	자본
과거회계기준	4,327,214	3,666,744	660,470
조정사항:			
비상위험준비금의 분류변경(*1)	-	(484,701)	484,701
재보험자산의 분류변경(*2)	934,335	934,335	-
장래손해조사비(*3)	6,681	17,439	(10,758)
부채적정성평가(*4)	12,013	41,067	(29,054)
이연법인세(*5)	-	94,670	(94,670)
기타	826	11,898	(11,072)
한국채택국제회계기준	5,281,069	4,281,452	999,617

46-2 2011년 3월 31일 현재의 차이조정

(단위: 백만원)

구분	자산	부채	자본	당기순이익	총포괄손익
과거회계기준	4,750,587	3,995,810	754,777	107,626	110,291
조정사항:					
비상위험준비금의 분류변경(*1)	-	(553,815)	553,815	69,114	69,114
재보험자산의 분류변경(*2)	1,055,136	1,055,136	-	-	-
장래손해조사비(*3)	6,883	19,155	(12,272)	(1,515)	(1,515)
부채적정성평가(*4)	27,955	65,865	(37,910)	(8,854)	(8,854)
이연법인세(*5)	-	106,321	(106,321)	(11,651)	(11,651)
기타	(5,953)	10,626	(16,579)	(3,782)	(5,507)
한국채택국제회계기준	5,834,608	4,699,098	1,135,510	150,938	151,878

- (*1) 비상위험준비금의 자본(이익잉여금)으로 재분류.
- (*2) 출재보험준비금의 재보험자산으로 재분류.
- (*3) 장래손해조사비에 대한 지급준비금(손해조사준비금) 추가 계상.
- (*4) 보험부채의 적정성 평가.
- (*5) 전환효과에 대한 순자산 변동의 이연법인세 효과.

46-3 현금흐름표에 대한 조정사항

한국채택국제회계기준으로의 전환은 현금흐름표에 중요한 영향을 미치지 아니하였습니다

9. 기타 필요한 사항

9-1. 임 원

(2012년 6월 13일 현재)

상근임원· 사외이사· 상무대우	성 명	직 명	담당업무 또는 주된 직업	피선된자격
상 근	원혁희	회 장	이사회 의장	이사회 추천 “ “ “ “ “
	박종원	사 장	회사업무 총괄	
	원종규	전 무	자산,경리,해상,리스크	
	최용수	상근감사위원	감 사	
비 상 근	이필규	이 사	보험신보 회장	
	이영탁	사외이사	감사위원장	
	가재환	사외이사	태평양 법무법인 고문변호사	
	양승규	사외이사	서울대학교 명예교수	
	강영기	사외이사	연세대 경영대학 교수	
	장병구	사외이사	딜로이트안진회계법인 부회장	
	양희산	사외이사	전주대학교 보험학 교수	
상 근	이경학	상 무	총무, 장기자동차, 정보시스템	
	전남득	“	기획, 외국, 손사	
	정두섭	상무대우	화재보험, 특종보험, 사업개발	
	백종일	“	준법	
	홍석용	“	자산운용	

주) 사외이사로 피선된 자격을 () 내에 기재할 것.
 (사외이사로 피선된 자격 : 대주주추천, 소액주주추천 및
 이사회추천으로 기재)

9-2. 이용자편람(용어 해설)

용 어	내 용
배당률	배당금액/납입자본금 × 100
주주배당액	배당금액/발행주식수
배당성향	배당금액/세후 당기순이익 × 100
단기매매증권	시장성 있는 유가증권중 매매차익 획득을 목적으로 취득한 유가증권
만기보유증권	상품유가증권에 속하지 아니하는 유가증권
부실대출	총 대출중 고정, 회수의문 및 추정손실을 합한 것으로 손보사의 자산건전성을 측정할 수 있는 지표
고 정	<ul style="list-style-type: none"> * 경영내용, 재무상태 및 미래현금흐름 등을 감안할 때 채무 상환능력의 저하를 초래할 수 있는 요인이 현재화되어 채권 회수에 상당한 위험이 발생한 것으로 판단되는 거래처에 대한 자산 * 3 월이상 연체대금을 보유하고 있는 거래처에 대한 자산중 회수예상가액 해당부분 * 최종부도 발생, 청산·파산절차 진행 또는 폐업 등의 사유로 채권회수에 심각한 위험이 존재하는 것으로 판단되는 거래처에 대한 자산중 회수예상가액 해당부분 * ‘회수의문거래처’ 및 ‘추정손실거래처’에 대한 자산중 회수예상가액 해당부분
회수의문	<ul style="list-style-type: none"> * 경영내용, 재무상태, 미래현금흐름 등 감안할 때 채무 상환 능력이 악화되어 채권회수에 심각한 위험이 발생 한 것으로 판단되는 거래처에 대한 자산중 회수예상가액 초과부분 * 3 월이상 12 월미만 연체대출금을 보유하고 있는거래처에 대한 자산중 회수예상가액 초과부분
추정손실	<ul style="list-style-type: none"> * 경영내용, 재무상태 및 미래현금흐름 등을 감안할 때 채무상환능력의 심각한 악화로 회수불능이 확실하여 손실 처리가 불가피한 것으로 판단되는 거래처에 대한 자산 중 회수예상가액 초과부분 * 12 월이상 연체대금을 보유하고 있는 거래처에 대한 자산중 회수예상가액 초과부분 * 최종부도 발생, 청산·파산절차 진행 또는 폐업의 사유로 채권회수에 심각한 위험 존재하는 것으로 판단되는 거래처에 대한 자산중 회수예상가액초과부분 * 장내거래는 거래소가 정하는 방법 및 기준에 따라 행하여 지는 파생금융상품 거래 * 장외거래는 장내거래가 아닌 당사자간의 계약에 의한 파생금융상품 거래 * 헷지거래는 기초자산의 손실을 감소 혹은 제거하기 위한 파생금융상품 거래 * 트레이딩거래는 거래목적이 헷지거래에 해당되지 않는 모든 파생금융상품 거래

지급여력비율	<p>지급여력/지급여력기준 × 100</p> <p>* 보험계약자에 대한 채무를 안정적으로 확보키 위해 보험종목별 위험도에 따라 보험계약준비금에 더해 보유하여야 할 자산기준에 대한 순자산비율을 말하고, 이는 보험회사 재무구조의 건전성을 나타내는 지표임.</p> <p>* 지급여력 : 납입자본금, 자본잉여금, 이익잉여금,비상위험 준비금 등의 합계액에서 미상각계약비, 무형자산 등의 합계 액을 차감한 금액으로 하며, 이는 보험회사가 보유하는 순자산가치를 의미함 (보험업감독규정 제56조에 의해 산출)</p> <p>지급여력기준 : 일반보험과 장기보험의 위험보험에 대한 보험료기준 산출액과 보험금기준 산출액중 큰 금액의 합계 액과</p> <p>장기보험책임준비금(계약자이익배당준비금 및 미상각 신계약비 차감)의 4%의 금액의 합산금액으로 하며, 이는 보험종목별 위험도에 따라 보험계약준비금에 더해 보유 하여야 할 자산기준을의미 (보험업감독규정 제 57 조 제 2 항에 의해 산출)</p>
유동성비율	<p>손보사의 지급능력을 표시하는 지표로 그 비율이 높을수록 고객의 인출요구에 대한 지급능력이 높다는 것을 의미</p>
위험가중자산	<p>보유자산의 신용도(예시, 채권발행기관의 신용도, 차주의 신용도 등) 및 자산의 성격별로 예상 손실액을 추정한 것을 말하며, 총자산중 이연자산(신계약비 이연액 포함)을 제외한 자산에 대하여 감독원장이 별도로 정하는 기준에 따라 자산별 위험가중치를 부과하여 산출</p> <p>통상적으로 위험가중치는 과거 경험율을 기초로 결정</p>
특별계정	<p>보험업법 제 19 조의 2 에서 정하고 있는 특별계정과 동일한 개념으로 일반계정과 구분 운용 및 회계처리하기 위하여 설정하는 계정을 말함.</p> <p>보험업회계처리준칙에서는 구분계정으로 표기함.</p>
신용평가등급	<p>신용평가전문기관에서 정한 등급을 의미하며,평가등급으로는 채무의 상환능력을 평가한 장·단기 신용등급 등이 있으며, 장기신용등급은 장기채무상환능력 및 상환불능위험,투자자에 법적인 보호정도 등을 나타내는 것이며, 단기신용등급은 1 년미만 단기채무 상환능력 및 상환불능위험 등을 나타냄.</p>

주) 본 서식은 임의적용 사항이며, 용어를 가나다순으로 정비하거나, 기타 다른 방법으로 기술할 수 있음. 단, 이용자편람 작성지침에 수록된 내용은 모두 기술하여야 하며, 그 이외의 내용을 추가할 수 있음.